ANDHRA JYOTI VIJAYAWADA Regd No. H 543 ఉదయం ★★ TELEPHONE 4343

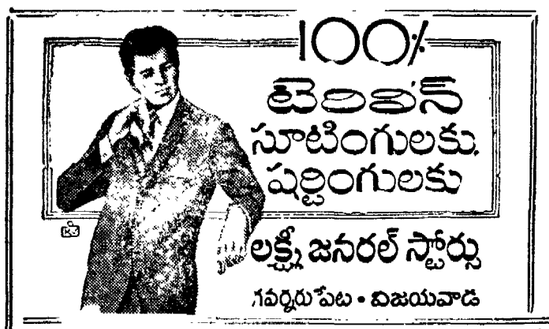

ఆంధ్రజ్యోతి

ఎడిటర్ : నార్ల వెంకటేశ్వరరావు 121386

సంపుటి 10 :: సంచిక 189 | విజయవాడ, జనవరి 11, 1970 ఆదివారం | 8 పేజీలు :: 15 పైసలు

"ప్రత్యేక తెలంగాణా సమస్యపై జనవాక్య సేకరణ"

ప్రజాసమితి మహాసభ అధ్యక్షోపన్యాసంలో డాక్టర్ చెన్నారెడ్డి సూచన

తమ ఉద్యమం ఆంధ్రులకు వ్యతిరేకంగా ఉద్దేశించినది ఎంతమాత్రం కాదని స్పష్టీకరణ

ఫిబ్రవరి 20లోగా రాష్ట్రం ఏర్పాటు చేయకపోతే ఆందోళన ఉధృతం కాగలదని హెచ్చరిక

హైదరాబాద్, జనవరి 10—

తెలంగాణా ప్రాంతానికి ప్రత్యేక రాష్ట్రం ఏర్పాటుచేసే సమస్యపై ప్రజల అభిప్రాయాన్ని తెలుసుకొనేందుకు, గోవాలో మాదిరిగా రిఫరెండెం గాని, ఎన్నిక ద్వారా అభిప్రాయ సేకరణనుగాని తీసుకోవాలని తెలంగాణా ప్రజాసమితి అధ్యక్షుడు డాక్టర్ చెన్నారెడ్డి నేడు కోరారు.

తెలంగాణా ప్రజాసమితి సహాసభ రెండు రోజుల సమావేశం నే డిక్కడ ప్రారంభమైంది. శ్రీ చెన్నారెడ్డి తన అధ్యక్షోపన్యాసానికి ముందు ప్రత్యేక తెలంగాణా జెండాను ఎగురవేస్తూ, ఈ ఉద్యమం ఆంధ్రులకు వ్యతిరేకంగా గాని, ఈ ప్రాంతంలో స్థిరపడ్డ వారికి వ్యతిరేకంగాని ఉద్దేశించినది కాదని చెప్పారు.

ఫిబ్రవరి 20వ తేదీలోగా ప్రత్యేక తెలంగాణాను ఏర్పాటు చేస్తూ కేంద్ర ప్రభుత్వం ప్రకటించకపోతే పెద్ద పెట్టున అంతిమ ఉద్యమం ప్రారంభించవలసివస్తుందని ప్రజా సమితి అధ్యక్షుడు డాక్టర్ చెన్నారెడ్డి హెచ్చరించారు.

తెలంగాణా వనరు ఎలాగిస్తం ప్రత్యేక తెలంగాణా పాదనయేనని. ఇదివర్తు ఈనాడు ప్రజల హృదయాలలో మరేదీలేదని. ఈనాడు ఇరువురితోవ్వు తెలంగాణా వనరు పూరి 'ఎడాం బిరియాడి పెకాం' అంటే ఎంత హాస్యాస్పదంగా వుంటుందో కేంద్ర నాయకులు అర్థం చేసుకోవాలని అన్నారాయన.

"ప్రజలకు నిజమైన" అన్న తీర్మానం (ప్రజాసమితి సమావేశ్ కార్యక్రమాన్ని గురించి వివరిస్తూ రెండు విషయం విస్మయ పర్చక వస్తుందని ప్రజా సమితి అధ్యక్షుడు ప్రకటించారు.

శ్రీ చెన్నారెడ్డి తన అధ్యక్షోపన్యాసంలో ఇంకా ఇలా చెప్పారు:

(ప్రజాస్వామ్య పద్ధతులలో నిర్వాసంగా వారంలా, కేంద్రప్రభుత్వంతో సహా ముందుకు సాగి, వృద్ధంగా. నిర్వాంధ్యంగా రిపరెండం మార్గమున జరపవలసి.

(ప్రజాసమితి నాయకత్వానికు తెలంగాణా ప్రజలు భారత యూనియన్‌లో భాగంగా వుండి ప్రత్యేక రాష్ట్రం కావాలన్న తమ కోర్కెకే ప్రాధాన్యంగా కట్టుబడి వున్నారు.

ఎలికి సర్వేక్షణలో, వత్తిడి, పరిశ్రమలలో, అభివృద్ధి కార్యక్రమాలలో యూనియన్ మన్యంలో తెలంగాణా వారికి దక్కవలసినంత దక్కలేదు. నిరంతర దోపిడీకి గురైనారు. వాటన్నిటి పరిష్కారమే ప్రత్యేక రాష్ట్రం కావాలన్న ఏకగ్రీవతను కోరుకున్నారు.

తెలంగాణా ఉద్యమం ఏడాదికి ఒక నివ్వవలసిన, అదొక ప్రజా పెల్లుపనీ నిర్వంధ నిధానానికి, పెత్తనానికి వ్యతిరేకంగా వచ్చిన తిరుగుబాటు అని శ్రీ చెన్నారెడ్డి అన్నారు. (ప్రజా కోర్కెలను నాయకత్వం అర్థం చేసుకోలేకపోయింది. (ప్రజా కోర్కెలకు అనుగుణంగా వ్యవహరించకపోవడం అయిన విచారం (పకటించారు.

నిజానికి ఇదొక (పమాద మాదన, మృత్యుసంకేతం. ఈ (ప్రాంతంలో వెనకబడ్డ యూనివర్సిటీలలో నే (ప్రజాస్వామ్యానికి పరిష్కారమున్న (పమాదాన్ని నాయకులెవ్వరికి మూడిస్తుందని శ్రీ చెన్నారెడ్డి అన్నారు.

ఏడాది గడిచిన తెలంగాణా ఉద్యమం పరిణామం శ్రీ చెన్నారెడ్డి ఎమిక్షించారు. ఉద్యమకారులపై నిర్బంధ నిధానానికి, హింసా తత్వంతో (ప్రభుత్వమూ పక్షపాతధోరణి దాడులు అని శ్రీ చెన్నారెడ్డి అన్నారు.

ముఖ్యమంత్రిపై విమర్శ

ఉద్యమాన్ని అణచడానికి ముఖ్యమంత్రి పేరిన ఎత్తుగడలను" శ్రీ రెడ్డి విమర్శించారు. "జాతియ రాజకీయ ఒక దురుపులను వ్యవహారాన్ని ముఖ్యమంత్రి వారు"వ్వారు విమర్శించారు.

(ప్రజాసమితి భవిష్యత్ రూపాన్ని గురించి వెడుకు విలువ అభిప్రాయాలను శ్రీ రెడ్డి (వస్తావించారు. ఒక అభిప్రాయం తెలంగాణా పాదనయేనని. ఇదివర్తు ఈనాడు (ప్రజల హృదయాలలో మరేదీలేదని. ఈనాడు ఇరువురితోవ్వు తెలంగాణా వనరు పూరి 'ఎడాం బిరియాడి పెకాం' అంటే ఎంత హాస్యాస్పదంగా వుంటుందో కేంద్ర నాయకులు అర్థం చేసుకోవాలని అన్నారాయన.

"ప్రజలకు నిజమైన" అన్న తీర్మానం (ప్రజాసమితి సమావేశ్ కార్యక్రమాన్ని గురించి వివరిస్తూ రెండు విషయం విస్మయ పర్చక వస్తుందని ప్రజా సమితి అధ్యక్షుడు (ప్రకటించారు.

శ్రీ చెన్నారెడ్డి తన అధ్యక్షోపన్యాసంలో ఇంకా ఇలా చెప్పారు:

(ప్రజాస్వామ్య పద్ధతులలో నిర్వాసంగా వారంలా, కేంద్రప్రభుత్వంతో సహా ముందుకు సాగి, వృద్ధంగా. నిర్వాంధ్యంగా రిపరెండం మార్గమున జరపవలసి.

(ప్రజాసమితి నాయకత్వానికు తెలంగాణా ప్రజలు భారత యూనియన్‌లో భాగంగా వుండి ప్రత్యేక రాష్ట్రం కావాలన్న తమ కోర్కెకే ప్రాధాన్యంగా కట్టుబడి వున్నారు.

ఎలికి సర్వేక్షణలో, వత్తిడి, పరిశ్రమలలో, అభివృద్ధి కార్యక్రమాలలో యూనియన్ మన్యంలో తెలంగాణా వారికి దక్కవలసినంత దక్కలేదు. నిరంతర దోపిడీకి గురైనారు. వాటన్నిటి పరిష్కారమే ప్రత్యేక రాష్ట్రం కావాలన్న ఏకగ్రీవతను కోరుకున్నారు.

తెలంగాణా ఉద్యమం ఏడాదికి ఒక నివ్వవలసిన, అదొక (

1970 జనవరి 11 ఆదివారం
శ్రీ సౌమ్యనామసంవత్సర పుష్య శుద్ధ పంచమి
తిథి: ఉ 12-15 శతభిషం: రా 8-13
వర్జ్యం: రా 2-14 నుంచి 3-44 వరకు

• • •

1970 జనవరి 12 సోమవారం
శ్రీసౌమ్యనామసంవత్సర పుష్య శుద్ధ షష్ఠమి
సంధ్య: ఉ 9-51 పూర్వాభాద్ర: సా 8-45
వర్జ్యం: రా 4-01 నుంచి 5-44 వరకు

ఆంధ్రజ్యోతి

"తమసోమా జ్యోతిర్గమయ"

దేశ పరిస్థితులు

ఇది సౌమ్యనామ సంవత్సరమైనా దేశంలో సామనస్య వాతావరణం ఎంత మాత్రం కానరావడం లేదు ఎక్కడ చూచినా ఏవో అలజడులే, అల్లరులే, ఆగడాలే; ఇవి నానాటికీ పెరుగుతున్నవే కాని, తరగడం లేదు.

ఇవి అత్యుత్తులు కొనసాగడానికి తార్కాణం నేటి ఉదయం (దీన్ని వ్రాస్తున్నది శనివారం నాడు) పత్రికలే "కేరళ అసెంబ్లీలో గవర్నర్ ప్రసంగం సందర్భంలో గందరగోళం" - ఇది నేటి ఒక వార్తా శీర్షిక. "కాలింపాంగ్‌లో పెద్దపెట్టున కల్లోలం" — ఇది మరొక శీర్షిక. "కేరళలో పెచ్చు పెరుగుతున్న మార్క్సిస్టుల దౌర్జన్యాలు" — ఇది వేరొక శీర్షిక. "ప్రిన్స్‌పాల్స్‌ను ఘెరావ్ చేసిన విద్యార్థులు"— ఇది నాలవ శీర్షిక. "మంత్రి యింటిపై దాడి" — ఇది అయిదవ శీర్షిక. "నియంతగా ఫతేసింగ్ నియామకం", "ఆత్మాహుతికి హర్యానా నాయకుని సంసిద్ధత", "పంజాబ్, హర్యానాలలో గట్టి బందోబస్తు" మొదలైనవి ఇతర శీర్షికలు.

మనది సువిశాల దేశం; రెండు దశాబ్దాల క్రితమే పరదాస్యం నుంచి విముక్తి పొందిన దేశం; పాత సంప్రదాయాలకు స్వస్తి చెప్పి, ఒక నూతన సాంఘిక వ్యవస్థను ప్రజాస్వామ్య ప్రాతిపదికపై నిర్మించుకొనడానికి అపూర్వ కృషిని కొనసాగిస్తున్న దేశం. అయినప్పుడు ఓడుదుడుకులు కొన్ని తప్పవన్న వాదం త్రోసి వేయదగింది కాదు కాని, ప్రజాజీవితంలోని ప్రస్తుత పరిణామాలు ప్రజాస్వామ్య వ్యవస్థ ప్రాతిపదికగా మనం నిర్మించుకొనడానికి ప్రయత్నిస్తున్న నూతన సాంఘికవ్యవస్థకే చేటుతెచ్చే విధంగా వున్నాయి.

"స్వరాజ్య సిద్ధికై మీరు కానవోల్లంఘనాన్ని ప్రోత్సహిస్తున్నారు కానవంపట్ల భయభక్తులను ఈనాడు మీరు చదివివేస్తే, స్వరాజ్యం వచ్చిన తర్వాత దేశంలో శాంతియుతంగా ప్రభుత్వం కొనసాగుతుందా?"— ఈ పలుకులలో కాకపోయినా, ఈ ధోరణిలో ఎన్నడో డాక్టర్ అని బిసెంట్ ప్రశ్నించింది. ఆ నాడు ఈ ప్రశ్న నేసినందుకు ఆమె ఎంతో జనవిందకు లోనుగావలసి వచ్చింది. కాని, ఈ నాటి దేశపరిస్థితులను చూడగా డాక్టర్ అని బిసెంట్ ప్రశ్న ఎంత సమంజసమైనదో స్పష్టపడుతున్నది.

ప్రజాస్వామ్యం పట్ల — ప్రత్యేకించి పార్లమెంటరీ వ్యవస్థతో కూడిన ప్రజాస్వామ్యం పట్ల — భక్తి విశ్వాసాలు తమకున్నట్లు చెప్పుకొంటున్నవారైనా, ప్రజాస్వామ్య పద్ధతులను, పార్లమెంటరీ సంప్రదాయాలను సరిగా గౌరవించడం లేదు. కానన విధాతలే కానవోల్లంఘనానికి తరచు సన్నద్ధపడుతున్నారు. మెజారిటీ నిర్ణయాన్ని మైనారిటీ గౌరవించవలె ననడం పార్లమెంటరీ వ్యవస్థకు ఒక ప్రాణప్రదమైన సూత్రమని వారు గుర్తించడం లేదు. తమ మైనారిటీ వర్గాన్ని బ్యాలెట్ పెట్టెద్వారా మెజారిటీ వర్గంగా మార్చుకొనగల వరకు తాము సహనం చూపవలెనన్న సంగతిని వారు గ్రహించడం లేదు.

కాగా, ప్రజాస్వామ్యంలోను, పార్లమెంటరీ వ్యవస్థలోను విశ్వాసంలేని పార్టీలు కొన్ని దేశంలో వున్నాయి. పార్లమెంటరీ సంస్థలలో అవి ప్రవేశించడం ప్రజాస్వామ్య పరిపోషణకు కాదు, దాన్ని భగ్నం చేయడానికే. భారత రాజ్యాంగ విధానంలోనే తమకు విశ్వాసం లేదని అవి బాహాటంగా ప్రకటిస్తున్నాయికూడా

ప్రస్తుత భారత రాజ్యాంగంపట్ల గౌరవ విశ్వాసాలు లేనివారివలె వున్నవారుకూడా తమ లక్ష్యసాధనకు కానవోల్లంఘనానికి సన్నద్ధపడుతున్నందునే దేశం ఈ నాడు ఇంతగా అల్లకల్లోలం కావడం, ఎంతగానో మనలో భయక్షోభ విషయమై ఆందోళన పెరగడం, ప్రజాస్వామ్య సూత్రాలను భక్తిశ్రద్ధలతో చక్కగా పాటించనప్పుడు ప్రజాస్వామ్యం మనదేశంలో ఎంతో కాలం నిలవబోదని మనం గుర్తించాలి.

గ్రామాభివృద్ధి లేనిదే దేశ పురోగతి అసాధ్యం

పాలఘాట్ సభలో బాబ్వాభాయ్ ఉద్ఘాటన

పాలఘాట్, జనవరి 10—భారతదేశంలో మెజారిటీ ప్రజలు నివసిస్తున్న గ్రామాల అభివృద్ధి జరిగినప్పుడే జాతి పురోగతి అసాధ్యమని భాయ్ అబ్దుల్ గఫార్ భాయ్ నిన్న ఇక్కడ ఉద్ఘాటించారు.

పాలఘాట్ ప్రజలు తనకు అర్పించిన పట్టాభిషేకానికి సరిహద్దు గాంధి ప్రత్యుత్తరమిస్తూ దేశం ఏడు మూలల్నుంచి ఎవరు ఏమి వ్యక్తులను పరిష్కరించే నిమిత్తం విశిష్టమైన ప్రభుత్వాన్ని నెలకొల్పడానికి, పాలనాధికారాంతో నిమిత్తం లేకుండా ఉత్తమమైన వ్యక్తులను ఎన్నుకోవలసిన అవసరం ఎంతైనా కలదని పునరుద్ఘాటించారు.

ప్రజలు వర్ణభేదాలను నిర్మూలించి సత్యతకా మెలగాలని, అప్పుడే దేశం ప్రగతి పథాన పయనిస్తుందని బాబ్వాభాయ్ ఉద్బోధించారు.

స్వాతంత్ర్య పోరాట సమయంలో విద్యార్థులను రాజకీయాలలోకి ఉద్బోధించి, తత్కారణంగా ఇప్పుడు వారిని రాజకీయ కార్యాచరణ నుంచి తప్పించడం అసాధ్యంగా పరిణమించిందని అయన పేర్కొన్నారు.

ఇండియాలో పశ్చిమ జర్మనుల ప్రయివేట్ పెట్టుబడి

60 కోట్ల మేరకు

న్యూఢిల్లీ, జనవరి 10—పారిశ్రామిక సంబంధ సహకారాత్మక పారిశ్రామిక విధానంలోను, ఎగుమతులను పెంచే ఉమ్మడి కార్యక్రమాలలోను యిదివేదిగా భారతదేశంలో పశ్చిమజర్మనీ ప్రయివేట్ పెట్టుబడులు, 60 కోట్లకు పెరగనున్నవని "భారత పెట్టుబడి సహకార సంస్థ" భావిస్తోంది.

పశ్చిమ జర్మనీకి చెందిన ప్రముఖ పారిశ్రామికవేత్తలు, వ్యాపారస్థులు, ప్రతినిధి వర్గం ఆదివారంనాడు బొంబాయికి వస్తున్న సందర్భంగా ఈ సంస్థ ఈ అంచనాను ఇచ్చింది.

ఈ ప్రతినిధి వర్గంలో మొత్తం 12 మంది వస్తున్నారు. పశ్చిమ జర్మనీ ప్రయివేటు పెట్టుబడుల 80 వేర్వేరు పారిశ్రామిక ఉమ్మడి ఎత్తుకాలకు అందుతుందని సంస్థ డైరెక్టర్ శ్రీ ఆర్. వి. రామన్ తెలిపారు.

ఇలా సహకారం అందే పరిశ్రమలలో ఇంజనీరింగ్, కెమికల్ సంస్థలేగాక, కాగ్జు పేపర్, హోటల్ పరిశ్రమ కూడా వున్నాయి.

ఈ ప్రతినిధివర్గం 1968 మేలో జర్మనీ సందర్శించిన కేంద్ర పరిశ్రమల అభివృద్ధి మంత్రి శ్రీ వి. కృష్ణమూర్తి అలీ అహ్మద్ మధ్య జరిపిన చర్చలు మందేశం సందర్శించనున్నారు.

నిరుద్యోగ నివారణకు విజ్ఞతాయుతమైన ప్రణాళికా వ్యవస్థ

మాజీ కేంద్ర మంత్రి శ్రీ ఎస్. కె. డే సూచన

న్యూఢిల్లీ, జనవరి 10— దేశంలో నిరుద్యోగ సమస్య ఎత్తుకాలకే విజ్ఞతతో కూడిన ప్రణాళిక, పాలన వ్యవస్థ అవసరమని మాజీ కేంద్ర కమ్యూనిటీ డెవలప్‌మెంట్ శాఖామంత్రి శ్రీ ఎస్. కె. డే ఇటీవల ప్రచురించిన తన గ్రంథంలో పేర్కొనింది.

పరియోజనా లాంగ్‌మెన్స్ ప్రచురించిన శ్రీ డే గ్రంథం, "ప్రజలకు కష్టాలు, స్వాతంత్ర్యానంతరం రెండు దశాబ్దాలుగా దేశంలో జరిగిన రాజకీయ అస్థిరత వృద్ధిని సమీక్షించారు.

వియత్నాంనవని, దానిని నిర్వర్తించవలసిన వారి మధ్య సమన్వయ ప్రాతిపదికపై కొటాయింపు జరగాలని, అట్టి ప్రణాళిక రచిస్తున్నదని, మన ప్రధాన సమస్యలపై ఎటువంటివైనా అంగీకారానికి వస్తున్నదని పేర్కొన్నారు.

ఎన్నికల ఖర్చుపై చెందిన ప్రముఖ పారిశ్రామికవేత్త, వ్యాపారస్థ, ప్రతినిధి వర్గం ఆదివారంనాడు బొంబాయికి వస్తున్న సందర్భంగా ఈ సంస్థ ఈ అంచనాను ఇచ్చింది.

ఈ ప్రతినిధి వర్గంలో మొత్తం 12 మంది వస్తున్నారు. పశ్చిమ జర్మనీ ప్రయివేటు పెట్టుబడుల 80 వేర్వేరు పారిశ్రామిక ఉమ్మడి ఎత్తుకాలకు అందుతుందని సంస్థ డైరెక్టర్ శ్రీ ఆర్. వి. రామన్ తెలిపారు.

ఇలా సహకారం అందే పరిశ్రమలలో ఇంజనీరింగ్, కెమికల్ సంస్థలేగాక, కాగ్జు పేపర్, హోటల్ పరిశ్రమ కూడా వున్నాయి.

ఈ ప్రతినిధివర్గం 1968 మేలో జర్మనీ సందర్శించిన కేంద్ర పరిశ్రమల అభివృద్ధి మంత్రి శ్రీ వి. కృష్ణమూర్తి అలీ అహ్మద్ మధ్య జరిపిన చర్చలు మందేశం సందర్శించనున్నారు.

రాజధానిలో.....

ప్రధానికి మద్దతుకోసం మంత్రుల ప్రచారం

ఈ రోజున సమాజంలో కులాంతరాలు మతాలు పరిణతి వల్లనా లేవని, వేడుకునని రెండే వర్గాలని, అవే దోచుకుంటున్న వాళ్ళు, దోచుకోబడుతున్నవాళ్ళు అని, దోచుకోబడుతున్న వాళ్ళు తమ సంపదను కష్టపడి పెంచుకుని దోచేవారిని రూపుమాపాలని సమాచార మంత్రి శ్రీ అక్కిరాజు రామదేవరావు హెచ్చరించారు.

హైదరాబాద్‌కు ఎదుమైళ్ళ దూరంలోవున్న బైరామల్‌గూడలోని లారీ బహదూర్ నగర్ లేబర్ కాలనీలో జరిగిన సభకు అధ్యక్షత వహిస్తూ ప్రధాని శ్రీమతి ఇందిరా గాంధి నాయకత్వాన్ని ఏర్పరచ కాంగ్రెస్ దోచుకోబడుతున్న దగాపడ్డ వర్గాలకు ప్రాతినిధ్యం వహిస్తోందని, అయిన వివరిస్తూ పేద ప్రజలందరు అమెను, ఆమె అనుచరులను ఇంపరచాలన్నారు.

లారీ బహదూర్ నగర్ కమ్యూనిటీహాల్ ప్రారంభోత్సవానికి సభ ఏర్పాటయింది.

కేంద్ర సమాచార మంత్రి శ్రీ కె. వి. రఘుమోహనరెడ్డి ప్రారంభోత్సవం జరుగుతూ మనుషులంతా సమానంగానే పుడతారని, ఉన్నవని, ఏర్పడే అంతస్తులు వ్యత్యాసాలు మధ్యలో వచ్చినవి, మధ్యలో వచ్చిన వీటిని పారగొట్టడానికే సామ్యవాదం బయలుదేరిందన్నారు.

పేదవాళ్ళకు, మధ్యతరగతివాళ్ళకు పేదరికాన్ని దాటడానికి ఇందిరా గాంధి నాయకత్వంలో కాంగ్రెసు కంకణం కట్టుకుందని, ప్రత్యేక వర్గాలు చేసే త్యాగాలను ప్రజలు పెడచెవిని పెట్టాలన్నారాయన.

కాంగ్రెస్‌లో ఏర్పడ్డ చీలికలకు దారితీసిన కారణాలను వివరిస్తూ శ్రీ రామదేవరావు "అవసరాలరాయిళ్ళకు, సామాన్య కాంగ్రెస్ కార్యకర్తలకు మధ్య ఏర్పడ్డ సంతృప్తే కాంగ్రెస్ చీలికలకు దారితీసిందన్నారు.

పాలకవర్గం రాకముందు ప్రజాశక్తులను పరిపుష్టం చేసిన దోపిడి రాజు. అవకాశవాదులు. స్వాతంత్ర్యం రాగానే మూకుమ్మడిగా కాంగ్రెస్‌లో చొచ్చుకుపోయి కీలకమైన అధికార కేంద్రాలను హస్తగతం చేసుకున్నారని, వారి వత్తిళ్ళవల్లనే కాంగ్రెసు 22 ఏండ్లనుంచి కాంగ్రెస్ అధికారంలో వున్నప్పటికి ప్రజలకోసం నిరైన కార్యక్రమాలను నిర్వర్తించలేకపోయిందని అన్నారు.

అయన ఇంకా ఇలా అన్నారు:

"ఇది మా కాంగ్రెస్ సంస్థలని చెప్పుకోడానికి కూడా సిగ్గుపడేటంగా తయారైంది. పశ్చాత్తాపం బాధ కలవు పశ్చాత్తాపం, ఎక్కడదూదినా తొలుగుతలి, పెట్టు బడిదార్లను అటి లాటిలేదు. కాంగ్రెస్‌లో చొరబడి పెట్టుబడిదార్లు తొలుతుగా నినిచేసే అవసరాలాయిళ్ళనే మనం ఈనాడు దుష్యాంబట్టాల్సింది.

"ఆంధ్రప్రదేశ్ ఏర్పడితే అభ్యుదయ శక్తులు బలపడితాయనుకున్నాం. సంజీవరెడ్డి, సంజీవయ్య బ్రహ్మానందరెడ్డి అభ్యుదయ కొయిలులని అనుకున్నాం. వీరెవరు ఏమీ చేయలేకపోయారు. కాంగ్రెస్ చెప్పే మాటలలో ప్రజలకు విశ్వాసం లేకుండాపోతోంది.

అయినా 1967 తరువాత పరిస్థితులు మారాయి. శ్రీ బ్రహ్మానందరెడ్డి మంత్రివర్గంలో అభ్యుదయ శక్తులకు స్థానం లభించింది. అభ్యుదయ కార్యక్రమాలు చేబట్టడానికి అయనకు బలం చేకూరింది.

అభ్యుదయాన్ని సాధిస్తామని ప్రధాని ఇందిరా గాంధి వాగ్దానం చేస్తోంది. వాగ్దానాలు నెరవేర్చుకొలేకపోతే అసమర్థులూ వ్యతిరేకించడానికి సామాన్య ప్రజలు సిద్ధంగా వున్నారు" అని హెచ్చరించారు.

అంతకుముందు హయత్‌నగర్ నియోజకవర్గ సమితి అధ్యక్షులు శ్రీ ప్రతాపరెడ్డి స్వాగతం పలకగా శ్రీ నరసింహారావు నందన సమర్పణ చేశారు.

దుర్గుల నియోజకవర్గ సమితి అధ్యక్షులు శ్రీ రామచంద్రారెడ్డి ధ్యాంకుల జాతీయ కార్యక్రమాన్ని వివరించారు.

కేంద్ర మంత్రి శ్రీ రఘునాథరెడ్డి, రాష్ట్ర మంత్రి శ్రీ రామదేవరావు హైదరాబాదు పార్లమెంటు సభ్యులు సదస్సు, బైరామల్‌గూడ, సరూర్ నగర్ గ్రామాలలో నిర్వహించిన కాంగ్రెసులో ఏర్పడ్డ చీలికలను, శ్రీమతి ఇందిరాగాంధి చేపట్టిన అభ్యుదయ కార్యక్రమాలను ప్రజలకు వివరించారు.

సయ్యద్ ఆదం

ప్రముఖ ఉర్దూకవి, కార్మికనాయకుడు కీర్తిశేషులు మఖదూం మొయినుద్దీన్ సంస్మరణగా "సయ్యద్ ఆదం" అనే పుస్తక ఆవిష్కరణ సభకు రాష్ట్ర విద్యామంత్రి శ్రీ పి. వి. నరసింహారావు అధ్యక్షతవహించారు.

స్థానిక ఉర్దూ దినపత్రిక 'సైనిక్' సంపాదకుడు శ్రీ అబిద్ అలీఖాన్ పుస్తకాన్ని ఆవిష్కరిస్తూ ఇది మఖ్దూం వ్యక్తిత్వాన్ని వ్యక్తపరుస్తుందని అన్నారు.

ఈ పుస్తకంలో కొన్ని మఖ్దూం రచనలతోపాటు కె. ఎ. అబ్బాస్, కైఫీ ఆజ్మీ, మఖ్దూంగురించి ప్రముఖ రచనలు, ఎదారుమంత్రి శ్రీమతి ఇందిరా గాంధి, తదితర నాయకుల సందేశాలు పొందుపరిచబడివున్నాయి. ఈ పుస్తకానికి అజాద్ నిగి సంపాదకత్వం వహించారు.

మఖ్దూం సాహిత్యపేర, రాజకీయ జీవితాన్ని వివరిస్తూ డాక్టర్ రాజ్‌బహదూర్ గౌర్, డాక్టర్ రాజ్ కిశోర్ పాండే ఉర్దూ అనువాదం తిరిగి ప్రధాన కార్యదర్శి శ్రీ హబీబుర్ రహమాన్ ప్రసంగించారు.

విజయవాడలో జరిగిన స్కౌట్ రేంజ్‌పోరీ సందర్భంలో కొత్తగూడెం చెందిన గైడర్ టీచర్ ప్రభావతి గవర్నర్ శ్రీ ఖందూభాయ్ దేశాయ్‌నుంచి షీల్డును అందుకుంటున్న దృశ్యం

వ్యాపార కేంద్రంగా బందరు అభివృద్ధి

గవర్నరు శ్రీ ఖందూభాయ్‌దేశాయ్ ఆకాంక్ష

("ఆంధ్రజ్యోతి" ప్రతినిధి, బందరు, జనవరి 10 —

ప్రముఖ వ్యాపార కేంద్రంగా అన్నివిధాల బందరు పట్టణాన్ని అభివృద్ధిపరచవలెనని ఆంధ్రప్రదేశ్ గవర్నరు శ్రీ ఖందూభాయి కె. దేశాయి నే దిక్కడ వక్కాణించారు.

ఆంధ్రప్రదేశ్ గవర్నరు శ్రీ ఖందూభాయ్ కె. దేశాయ్ నే దిక్కడి గవర్నరు రాగానే సిబ్బంది, పురప్రముఖులు, హాస్పిటల్ సూపరింటెండెంటు డాక్టర్ వై. వీర ఇంటర్వ్యూ. పెరిపోను ఎక్కేంబికి స్టెరి భద్రరావు ప్రభృతులు స్వాగతం చెప్పారు. లైజేషన్ వార్డు భవన నిర్మాణానికి కంటు ఆంధ్రప్రదేశ్ పాలిటెక్నిక్ సంస్థకు విరుగు పాపన కావించారు.

తర్వాత, ప్రెస్సు, సదాలుగు, ఆంగ్లేయుల పరిపాలన కాలం నుంచి ఉన్నదని, ఎర్రిత్రమ సంతరించుకొన్నదని, ఎన్ని సమస్యలు గాంధిని కలవంకారి కల అందరికి అర్థమయేటట్లు చేసిన స్థలమని అందుచేత కృష్ణాజిల్లాలో ఈ పట్టణాన్ని అన్ని విధాల అభివృద్ధి పరచుకొనవలెనని గవర్నరు అభిప్రాయపడ్డారు.

నగరాలను అభివృద్ధి పరచుకోవడంతో పాటు దేశీయ కళ పరిపక్వతలను అవగాహనలు చేసికొని జీవన పెరుగుదలను అరికట్టేకృషి చేయవలెనని, గ్రామీణ ప్రాంతాలలోని పల్లెలకుటుంబ నియంత్రణ అవశ్యకతను కుటుంబ నియంత్రణను అమలు పరచడం ప్రధానాంగంగా ప్రతి ఒక్కడు గుర్తించవలెనని గవర్నరు చెప్పారు.

జనాభా పెరిగిపోతుంటే వారికి తిండి, బట్ట, గృహాలను ఎక్కడ నుంచి సమకూర్చగలమో ఆలోచించవలెనని, ఈ విషయాన్ని ప్రధానంగా చూడవలెనని, గ్రామీణ ప్రాంతాలలోని డాక్టర్లు, రాజకీయ నాయకులు ప్రజలకు నచ్చజెప్పవలెనని, ప్రతి పద్యా సంస్థలను కుటుంబ నియంత్రణ కొరకు ప్రచారం పెంచవలెనని కూడా గవర్నరు సూచించారు.

కుటుంబ నియంత్రణ ఎత్తికొట్టు అమలు జరపడంలో ఇప్పుపెట్టిన దానికి పరిశీలనలో వుండిగలదని కూడా గవర్నరు అన్నారు.

అవసరమయితే ఇలా అభివృద్ధి పనులకు కేటాయించిన ధనాన్ని కుటుంబనియంత్రణ ఎత్తకం అమలుకు ఖర్చుపెట్టినా సరవాలేనని శ్రీ ఖందూభాయి కె. దేశాయి సెలవిచ్చారు.

గత ఇరవై సంవత్సరాల ప్రణాళికలో ఉత్పత్తి మాత్రం కొంత హెచ్చినప్పటికి, జీవన ప్రమాణాలపై గణనీయమైన ప్రభావం చూపలేదని, స్వాతంత్ర్యానంతర సమయంలో దాదాపు 37 కోటు వున్న జనాభా ఈనాడు 56 కోట్లకు పెరిగిందని, తత్ఫలితంగా ప్రజల జీవన స్థాయిలో మెరుగుదల లేకపోయిందని అయన పేర్కొన్నారు.

పట్టణ ప్రాంతాలలో కొన్ని వర్గాల ప్రజలు కుటుంబనియంత్రణను అవలంబిస్తున్నప్పటికి, గ్రామీణ ప్రాంతాలలో ఈ కార్యక్రమం ఇంకా విస్తరణ చెందలేదన్నారు.

ఆంధ్రప్రదేశ్ ఈ కార్యక్రమ నిర్వహణలో దేశీయ సగటు పొందినప్పటికి, సాధించవలసిన కృషి అపారమని, దీని పురోగతికి కేటాయించిన డబ్బులో హెచ్చు మొత్తాలను కుటుంబ నియంత్రణ కార్యక్రమానికి వినియోగించాలని గవర్నరు సూచించారు.

అంతకుముందు జిల్లా పరిషత్తు ట్రావెలర్స్ బంగళా వద్ద గవర్నరుకు పురప్రముఖులు అధ్యక్షులు శ్రీ కటారి సత్యనారాయణరావు, ఆం. డి. ఓ. శ్రీ ఎం. నారాయణ, కానిసముంబరి సభ్యులు శ్రీయుతులు పుంటా కృష్ణమూర్తి, శ్రీమతి వి. కమల కుమారి, వారు మెంబర్ పట్టణ శ్రమాగంటి అంకినీడు, శ్రీ కోగంటి రామగోపాలయ్య, ఎడ్లపల్లి అప్పికొండు, అనధికారులు స్వాగతం చెప్పారు.

ప్రముఖ ఆస్పత్రి ముఖద్వారం వద్ద గవర్నరుకు పూర్ణకుంభ స్వాగతం పలికారు.

వైద్య, ఆరోగ్య నిర్వహణలు డిప్యూటి డైరెక్టర్ డాక్టర్ డి. రామచార్ స్వాగత ప్రసంగం సమర్పించారు.

సభకు అధ్యక్షత వహించిన జిల్లా పరిషత్తు అధ్యక్షులు శ్రీ పిన్నమనేని కోటేశ్వరరావు ప్రసంగిస్తూ ప్రభుత్వ ఆస్పత్రిని 81 సంవత్సరాల క్రితం స్థాపించారని, కుటుంబ నియంత్రణ కార్యక్రమాల నిర్వహణలో వైద్యశాఖాధికారి డాక్టర్ మధుసూదన రావు విశిష్టమైన కృషి సల్పుతున్నారని, తత్ఫలితంగా ఈ కార్యక్రమాలకు ప్రత్యేక ప్రాముఖ్యత ప్రభుత్వం మంజూరు చేసినదని వివరించారు.

ప్రభుత్వ అస్పత్రి అభివృద్ధికి ప్రత్యేకశ్రద్ధ గైకొనాలని అభ్యర్థించారు.

జిల్లాలో రైతుల అభివృద్ధికి తోడ్పాటు

జిల్లాలో రైతుల పరిస్థితి ప్రస్తావిస్తూ, గత మూడు నెలలుగా ఎడతెరపిలేకుండా పడిన భారీవర్షాలు పరిణామంగా వారి పంటలకి అపారనష్టం సంభవించినదని, ఇటి దుస్థితిని మెరుగు పరచడానికి గవర్నరు తమ కొయిత్తులా తోడ్పడాలని శ్రీ కోటేశ్వరరావు అభ్యర్థించారు.

అ. డి. ఓ. శ్రీ ఎం నారాయణ వందన సమర్పణతో సభ ఆసాంతంగా ముగిసినది.

తడిసిన బియ్యాన్ని మేలిరకంగా మార్చే విధానం

రైతులకు భారత ఆహార సంస్థ తోడ్పాటు

విజయవాడ, జనవరి 10— పంటలు చేపట్టిన గురి శయిన్నప్పుడు రైతులు కలిగే నష్టాన్ని నివారించడంకు దిగువ తెలియపరచిన విధానాలను అమలుపరిచాలని భారత ఆహార సంస్థ జిల్లా మేనేజరు తెలియచేస్తున్నారు:

నిమ్ముకొన్నవ్వు నూనె కిరణాల దాన్యంలో మూడు లేక నాలుగు కిరణాల ఉప్పును మిశ్రమం చేయాలి. ఈ విధంగా తడిసిన ధాన్యము బస్తాలలోకగాని లేక రాసులుగాగాని గోదాములో ఎక్కువ కాలం ఏ విధమైన నష్టం లేకుండా నిలువ చేయవచ్చునని అయన తెలియజేశారు.

నిలువచేసినప్పుడు అడుగున చెమ్మను పీలవడకాని, చెక్కలుగాని వరచవలెనని అన్నారు. ధాన్యంలో కలిసివున్న నిమ్మును పీలుస్తుంది. ఈ నిమ్ము నిలువగూరి క్రిందకు జారుతుంది. చెమ్మను తడితెలగాని చెక్కలగాని క్రింద పరచడం వలన ఆ నీరు క్రిందికి జారిపోతుంది. అందువలన ధాన్యం నిలువచేసిన ప్రదేశములోగాని అడుగున వున్న గోనెసంచులలోగాని ఏ విధమైన నష్టము జాటల్లదని తెలియచేశారు.

ఈ విధానాన్ని అవలంబించడం వల్ల ధాన్యంలో వున్న తేమ్మను మూడు నుంచి అయిదు రోజుల్లో తగ్గించవచ్చును. ఈ విధంగా తడిసిన ధాన్యం మామూలు ధాన్యంవలెనే మొలకెత్తుతుంది.

ఈ విధమైన ధాన్యం మిలులలో కూడ ఉన్నదు బియ్యం తయారీలో అమరిలక వచ్చును. ధాన్యాన్ని 61 డిగ్రీల సెంటిగ్రేడ్‌వద్ద నుమారు నాలుగు గంటలు వుంచవలెను. తమరి ధాన్యంనుంచి పిటు పెడు చేయాలి. తడు నాల ఈ ధాన్యాన్ని 32 కాలం ఉప్పునీటిలో పుక్కవెట్టిన అనంతరం ఎండలో అరబోస్తే రెండు గంటల కాలంలో ఆరిపోతుంది.

ఈ విధానాన్ని అమలుపరుచుటలో అమలు పరచారని లక్ష్యాన్ని త్వరితగతిని ఉత్పత్తి పెంచవచ్చునని అన్నారు. పూర్తి వివరాలు దగ్గర వున్న ఆహార సంస్థ కార్యాలయంలో సంప్రతించాలని జిల్లా మేనేజరు తెలియచేశారు.

అమలాపురం సమితిలో 16 గ్రామాలకు సహాయం

అమలాపురం, జనవరి 10— ఎంపాయతి సమితిలోగల 16 గ్రామాలను తుపాను దెబ్బతిన్న బోన్ 1 గ్రామాలుగా పరిగణిస్తూ తూర్పు గోదావరి జిల్లా కలెక్టరు అత్యవసరం జారీ చేశారు.

ఆ గ్రామాలలో అయిదుకంటాలపు రెండవ పంట పరి ఊడ్చే రైతులకు, 50 లక్షల కిలోల పరిధిలో మందులు తానాలు సహాయం ఇవ్వవలసిన కొరకు ఉచితంగా పనులు చేస్తాము.

బోన్ 1 లోని గ్రామాలు: అప్పనపల్లి, గుమ్మిలేరు, ఉప్పుకొయ్య, కొత్తపల్లి, సూర్యారావు యానాం, గోపవరం, పోసవరం, ముంపెల్లి, పెనగపల్లి, బేరిమూలు, అకొనుగిడ, ఎల్లంగి, దివగుపల్లం, తూర్పు లంక, దిలవలి, పాలంలంకపుడు, రెల్లుగడ్డ గూడాల, మొగళ్ళమూరు.

నర్సింగ్ హోం అగ్నిప్రమాదంలో 36 మంది రోగుల దుర్మరణం

మేరియెట్టా (టెహమో), జనవరి 10— అమెరికాలో అగ్నేయంగా వుండే టెహమో నగరంలో ఒక నర్సింగ్ హోంలోఅగ్ని ప్రమాదం సంభవించి పరిణామంగా అక్కడి రోగులు పొందుతున్న 36 మంది రోగులు విన్న రాత్రి మరణించారు.

చనిపోయినవారిలో ఎక్కువ మంది 60-80 ఏండ్ల వయస్సులో వున్న వృద్ధులు.

దక్షిణ వియత్నాం నుంచి అమెరికా సేనల ఉపసంహరణ

1970 లో సాధ్యపడదని ప్రెసిడెంట్ థియూ ప్రకటన

సైగాన్, జనవరి 10— దక్షిణ వియత్నాం నుంచి అమెరికా సేనల ఉపసంహరణను "సాధ్యమైనంతవరకు" ఎట్టిందని ప్రెసిడెంట్ గుయెన్ వాన్ థియూ తిన్న ఇక్కడ చెప్పారు.

ఈ ఏడాదిలోనే అమెరికా సేనలన్నింటిని ఉపసంహరించుకోవడం "అసాధ్యం" అవడం సాధ్యం కానిదే అని థియూ తిన్న ఇక్కడ పత్రికలవారికి చెప్పారు.

తమ సేనలను క్షీణింపచేయడానికి కొంత వ్యవధి పట్టగలదని అయన అన్నారు.

విదేశీయులు అడిగిన ప్రశ్నలకు సమాధానం చెబుతూ అమెరికా సైనికుల స్థానంలో దక్షిణ వియత్నాంలో క్రమక్షీణింపచేసే కార్యక్రమాన్ని క్రమబద్ధంగా మాత్రమే అమలు జరపాలని అయన అన్నారు.

భవిష్యత్తులో అమెరికా సేనల ఉపసంహరణ సైగాన్‌కు ఏ మేరకు అర్థిక, అయుధ సహాయం చేయగలదన్న విషయంపై ఆధారపడి వుంటుందని అయన అన్నారు.

అమెరికా సేనల ఉపసంహరణకు ఎంతకాలం పడుతుందో చెప్పలేమనికాని 1970 లో మాత్రం సేనల ఉపసంహరణ సాధ్యపడదని అయన అన్నారు.

లావోస్ యుద్ధంలో రాకెట్ల వినియోగం

విన్టియన్, జనవరి 10— దక్షిణ లావోస్‌లోని రాష్ట్ర రాజధానిలో బాంబుదాడి జరిగిన తోరణంలో ఉత్తర వియత్నాం సైనికులు మొట్టమొదటిసారిగా రాకెట్లను ప్రయోగించినట్లు అధికార వర్గాలద్వారా వెల్లడైనది.

మెకాంగ్ నదీతీరంలోవున్న పటణం కేంద్రంలోకి ఉత్తర వియత్నాం 15 రాకెట్లు ప్రయోగించినట్లు అధికార వర్గాలు పేర్కొన్నారు.

ఇండియా పాకిస్తాన్‌ల మధ్య శాంతియుత సంబంధాలు

తాష్కెంట్ ఒప్పందం వార్షికోత్సవం సందర్భంలో రష్యా విజ్ఞప్తి

మాస్కో, జనవరి 10— ఇండియా పాకిస్తాన్‌లు తమ సంబంధాలను మెరుగుపరచుకొనడానికి మరింత కృషి చేయాలని, అది ప్రపంచ శాంతికి తోడ్పడాలనికి అధికార సోవియెట్ వ్యాఖ్యాతలు విజ్ఞప్తి చేశారు.

తాష్కెంట్ ఒప్పందం వార్షికోత్సవం సందర్భంగా ప్రచురించిన వ్యాసాలలో పై విధంగా పేర్కొన్నారు.

తాష్కెంట్ ఒప్పందాన్ని పూర్తిగా అమలు జరపడానికి ఇండియా, పాకిస్తాన్‌లు మరింత కృషి చేయాలని టాస్ అధికారి వ్యాఖ్యాత వాసిలీ కొర్నాన్ ఒక వ్యాసంలో పేర్కొన్నారు.

సోవియెట్ ప్రభుత్వ పత్రిక "ఇజ్వెస్తియా"లో ఒక వ్యాసం వ్రాస్తూ అనియా ఈ రెండు పెద్ద దేశాలమధ్య శాంతియుత సంబంధాలు మొత్తం ప్రపంచంలో శాంతికి దోహదకారి కావలసని పేర్కొన్నారు.

సోవియెట్ యూనియన్ ఆ రెండు దేశాలను మిత్రరాజ్యంగా పరిగణిస్తున్నదని ఆ పత్రిక పేర్కొన్నది. అయితే ఇండియా, పాకిస్తాన్‌లలో కొన్ని శక్తులు రెండు దేశాలమధ్య విద్వేషాలను రెచ్చగొట్టడానికి యత్నిస్తున్నవని ఆ పత్రిక హెచ్చరించింది.

ఆగ్నేయాసియా రక్షణ సమస్య

సింగపూర్ నాయకులతో అమెరికా వైస్-ప్రెసిడెంట్ అగ్న్యూ చర్చలు

సింగపూర్, జనవరి 10— అమెరికా వైస్-ప్రెసిడెంట్ స్పిరో టి అగ్న్యూ నిన్న ఇక్కడ సింగపూర్ నాయకులతో ఆగ్నేయాసియా రక్షణ విధానాన్ని గురించి చర్చలు జరిపారు.

దక్షిణ వియత్నాం నుంచి తమ సేనలను ఉపసంహరించుకొన్నప్పటికి, ఆగ్న

ఆంధ్రజ్యోతి

ఆదివారం అనుబంధం

గాంధీజీ హత్య ఎలా జరిగింది?

1948 జనవరి 30 వ తేదీ శుక్రవారం ఒకప్పుడు ఒక దుర్దినమే. ఆ దినం ఆంధ్ర దేశవిశేషాన్ని. యావత్ప్రపంచానికే వందిరుగైన గాంధీ మహాత్ముని హంతకుడగు నాథూరామ్ గోడ్సే అంతం చేశాడు. ఈ హత్యాకాండ జరిగిన రోజు రాత్రి ప్రధానమంత్రి శ్రీ నెహ్రూ రేడియో ద్వారా అవధ్యుడ్ కరణంతో మన జీవితాలలో నుంచి జ్యోతి అంతరించి పోయిందని చాటారు. వారొక్కరేగాదు ప్రపంచమందున్న కోటాను కోట్ల ప్రజలంతా అలాగే భావిస్తున్నారు.

అయితే ప్రపంచాన్నంతటిని ఒక్కసారి కలవరపజేసినటువంటి ఈ దుర్ఘటన అకస్మికంగా మాత్రం జరగలేదు. ఈ హత్యాకాండకు తగిన ప్రయత్నాలన్ని చాలా రోజుల క్రితం నుంచి జరుగుతూ వచ్చాయి.

అదాడు 1948 జనవరి 12వ తేదీ నాటి ప్రార్థనా సమావేశం ముగిశాక గాంధీజీ తన ఉపన్యాసంలో విరివదికమైన విరాహారదీక్ష అ మధ్యనాడు చేయనున్నానని చెబుతూ ఇలా అన్నారు — "హిందువులు, మహమ్మదీయులు, సిక్కులు మొదలైన విభిన్న జాతులవారందరు కలిసి మెలిసి జీవనం సాగిస్తున్నారని నాకు నమ్మకం కుదిరినప్పుడే నేను విరాహారదీక్ష విరమిస్తాను. అయితే, ఈ విశ్వాస జనుల పరిణామం మాత్రం ప్రస్తుతానికుదదు. ఎవరికి వారే తమ కర్తవ్యాన్ని గుర్తించి ఐక్యతా మార్గంతో బంధింపవలెను."

శ్రీ
కె. కూర్మావతారం

7వ సంవత్సరం వయస్సు. అందుకోసం దుస్సంకల్పయోధనే గాంధీజీ అగ్నిపరీక్ష లాంటి విరాహారదీక్ష పూనడంతో దేశ మంతా దుఃఖసాగరంలో మునిగిపోయింది. అల్పసంఖ్యాక వర్గాన్ని రక్షిస్తానని విభిన్న జాతుల అధినేతలు మాట ఇచ్చినట్లు డాక్టర్ రాజేంద్ర ప్రసాద్ గాంధీజీకి హామీ ఇచ్చిన అనంతరోజున గాంధీజీ విరాహార దీక్ష విరమించారు.

మరొక రెండురోజులు పోయాక, విరాహవనం లాన్ బయట గాంధీజీ కొత్త ప్రవచనం యిచ్చే స్థలం ఒక చాటు కాలు పేరింది. అప్పటి హోం శాఖా మంత్రి సర్దార్ పటేల్ విరాహవనానికి పోలీసు బందోబస్తు ముమ్మరపరిచేటంతటగు రెట్టు పెంచారు. దాంతోపాటు ముందు ఒక హెడ్ కానిస్టేబుల్, మరో నలుగురు పోలీసు జవానులుండేవారు. వారికి తమ పాత ఒక అసిస్టెంట్ సబ్ యిన్స్పెక్టర్, యిద్దరు హెడ్ కానిస్టేబుల్స్ మరో ఎనిమిది మంది పోలీసు జవానులు గాంధీజీ రక్షణకు నియమించబడ్డారు. వీరంతా ప్రార్థనా సమయానికి దగ్గరవారే. విరహవనం నలువైపుల సహజా యిస్తుండేవారు. సమావేశానికి వచ్చిన ఎవరిపైన ఈ పోలీసు సిబ్బందికి అనుమానం కలిగితే వాళ్ళను సోదాచేసే అధికారంకూడా వాళ్ళకుండేది.

రక్షణ ఏర్పాట్లు

ఈ ఏర్పాటే కాకుండా గాంధీజీకి వ్యక్తిగతంగారక్షి చేయడానికి ఒక సబ్ యిన్స్పెక్టరు నలుగురు హెడ్ కానిస్టేబుల్సు, మరొక యిద్దరు పోలీసు జవానులు నియమించబడ్డారు. వీరంతా పాదాబట్టలే వేసుకొనేవారు. రివాల్వర్లు కూడా వాళ్ళ దగ్గరుండేవి. ప్రార్థనకు వచ్చిన జనసమూహంలో వారు మిళ్ళుండేవారు. ప్రమాదం జరిగే మాటు తెలియగానే తగిన చర్యలు తీసుకొనాలిచందిగా అడుగుల్లో వారుండేవారు. గాంధీజీ ఓరా భవనం నుంచి ప్రార్థనా స్థలికి వెళ్ళే దారిలో కూడా సుమారు పోలీసులు వారా బట్టలు వేసుకొనే ఏహరా యిచ్చేవారు. భవనం దాటి రోడ్డుకు ఏ పాంతకుడు రాకుండా దూరేందుకు వీలు అవసరంలో భవనం చుట్టూ ఎస్. పి. ఒ. ఒక రూ. మరొక యిరవై మంది పైనికులు పహరా యిస్తుండేవారు.

ప్రార్థనా సమావేశానికి హాజరవుతున్న వారి సంఖ్యని అదేవిధంగా అధికారులు మా కివ్వవలసినంత పోలీసు ఉన్నారా కాదలు గాంధీజీకి కోపాలు. అలాగాక ఎక్కువ మిమ్మల్ని దగ్గిరతనంలో మేము అనుసరిస్తాం అవుతాయని అన్నారు ఎవరికీ కూడా ఈ విషయమే గాంధీజీతో చెప్పారు. అయితే, గాంధీజీ సామాన్య మానవుడు కాదు. ఆయన మహాత్ముడు, వారిచ్చే సమాధానం యిది."నేను స్వాతంత్ర్యం కోసం కోపంతుపడుతూ ఆలాగనే ఉన్నాను, నిర్భయంగా మృత్యువు నెదిరించడానికి ఎప్పుడూ సంసిద్ధుడనే" ప్రార్థనా సమావేశానికి వచ్చిన వారిని తనిఖీ చేయవద్దని గాంధీజీ ఆదేశించారు.

ఏపేర్‌తో భేటి

జనవరి 30వ తేదీ ఒక ఆత్మవంచన విషయమై పటేల్ గాంధీజీని కలుసుకున్నారు. మంత్రి మండలిలో పటేల్ ఉండడం కొందరికి ఇష్టమేలేదు. ఆ విషయం పటేల్ గ్రహించారు. తన పనిని కాకోసారా యిరాను. అనుపతి యిస్తుంది పనిచేసినదిగా పటేల్ గాంధీజీని ప్రార్థించారు. ఈ విషయమే అలోచిస్తున్నట్లు ఆ విషయం ప్రార్థనానంతరం యిచ్చే ఉపన్యాసంలో ఈ విషయమే కర్తవ్యానికి గాంధీజీ ఏ మార్గాన మిచ్చారు. రేపు క్షేమం కోసం మరి తుదిశ్వాస నెహ్రూ పటేల్ ఉండడాన్ని చూచినదానన్ అతి ప్రాయంతో నేనూ ఏకీభవిస్తున్నానని కూడా గాంధీజీకి ఎక్కిళ్ళతో చెప్పాను.

ఏమంటే గాంధీజీ ప్రార్థన తరువాత యివ్వబోయే ఉపన్యాసాన్ని తయారు చేసుకొని నెమ్మదిగా తన గది నుంచి ప్రార్థనా సమావేశానికివచ్చారు రోజూ వస్తున్నట్టే ఆరోజు కూడా వందేళ్ళు నిండాలి అని చాలామంది అన్నారు. వారిలో నాథూరామ్ గోడ్సే ఒకడు గాంధీజీ నమస్కరిస్తాడేమో అని చాలామంది అనుకున్నారు. ఆ విధంగా గోడ్సే గాంధీజీ ముందుకు వెళ్ళడం చూసి కొంచెం.. ఆశ్చర్యగా రివాల్వరు తీసి వరుసగా మూడు గుండు పేల్చాడు "హెహ్... రామ్" అంటూనే గాంధీజీ నేలపై ఒరిగి పోయారు.

వెంటనే పోలీసులు హంతకుణ్ణి పట్టుకొని లయబడి తీసుకుపోయారు. ప్రపంచపు పిన్న పడిఉన్న గాంధీజీని ఆయన గదిలో పక్కకి తీసుకువెళ్ళారు. కొద్దిక్షణాల్లో ఆయన ప్రాణం పంచభూతాల్లో విలీనమయిపోయింది. ప్రాణాంతకమయిన గుండు తగలకపోవడము గుండెకు దూసుకుపోయాయి.

ఈ హత్య జరిగేసరికి అప్పటికి ప్రపంచానికి తెలిసిన వివరాలివే. అయితే, రోజులు గడుస్తున్న కొంది కళంకమయిన ఈ హత్యా కుట్ర పూరి కథ వరుసకు విడిగ మవుతూ వచ్చింది. ఈ హత్యకు సంబంధమున్న వారందరి ముఖాలమీదుగుర్తుగుండి బయటపడ్డాయి.

శ్రీ
కె. కూర్మావతారం

గోడ్సే చివరి వరకూ తా నొక్కడే హత్య చేశానని. ఇందులో మరెవరి ప్రమేయం లేదని చెబుతూ వచ్చినా. దీని వెనుక కలుదిద్దిన ఎన్నిటికో కుట్ర, కుతంత్రం జరుగుతున్నాయని, ఎందరో ఎన్నో విధాలుగా సహాయం చేసి ఉన్నారని కొందరు చేసిన ప్రయత్నాలు జరుపుతున్నాయి.

గాంధీజీ హత్యచేయాలనే ఈ చెడు తలంపు మొదటిసారి నాథూరామ్ గోడ్సే, నారాయణ్ ఆప్టేలకు అప్పటికి కలిగింది. వీరికి ఈ దుర్బుద్ధి 1947 డిసెంబరు నెలలో పుట్టింది. కారణమేమంటే - గాంధీజీ మూలాన ప్రభుత్వం ముస్లింలకు లొంగిపోయిందని వస్తున్నదని వారు పట్టువిస్తున్నారు. ఈ ముసుగుదా పాకిస్తాన్ ఏర్పడి నప్పటినుంచి అక్కడి హిందువులను నానా హింసలు పెడుతుండేవారని, పాకిస్తాన్‌కు ఇవ్వవలసిన 55 కోట్ల రూపాయలు భారత ప్రభుత్వం యిచ్చే విషయంలో తెలని తెలిసి, 1948 జనవరిలో గాంధీజీ విరాహారదీక్ష పూనారని వీరికి తెలిసింది. గాంధీజీని రక్షించాలనే ఉద్దేశంతో ప్రభుత్వం తనవిగా యింపు వరిం ప్రకటన జరిపింది. దానితో వీరిద్దరు దృఢమైన నిశ్చయానికివచ్చారు. ఇక హత్య చేయకుండా అవస్థం మానివేయకూడని, వెంటనే యిద్దరు తమ నిశ్చయాన్ని కార్యరూపంలో చూపించడానికు ముందడుగు వేశారు.

గోడ్సే వివరాలు

ముప్పైనాలుగు సంవత్సరాల నాథూరామ్ గోడ్సే ఒక పేద కుటుంబంలో జన్మించాడు. తండ్రి పోస్టుమాస్టరు. ఇదువుకో మనసు లగ్నం కాక, మెట్రిక్‌కు రాకపూర్వమే నాథూరామ్ చదువుకి స్వస్తి చెప్పాడు. బడి మానేశాక నాథూరామ్ బట్టలు అమ్మడం, కుట్టడం లాంటి పనులు ప్రారంభించాడు. అయినా అందులో కూడా పరిణతి దక్కలేదు.

మొదటి నుంచి తా నొక హిందువుగా నే గ్యం బాగా ఉండేది గోడ్సేకు. హైదరాబాద్, నైజాం హిందువులపై అత్యాచారాలు సలిపేస్తున్నట్టు సమాచారం చేరగానే నాథూరామ్ చదువుకి స్వస్తి చెప్పాడు. బడి మానేశాక నాథూరామ్ బట్టలు అమ్మడం, కుట్టడం లాంటి పనులు ప్రారంభించాడు. అయినా అందులో కూడా పరిణతి దక్కలేదు.

నాథూరామ్ తమ్ముడు గోపాల్ గోడ్సే, నారాయణ్ ఆప్టే వీరిద్దరు కలిసి పంచవర్ణాలు చిన్న. ఈ హత్యలో వాళ్ళిద్దరినే పరిచయం అయింది. గోడ్సే ఆప్టేలు ఇద్దరు కలిసి పత్రికలు నడిపారు. 1948 లో వాళ్ళు సెంట్రల్ భారతీయ వైమానికదళంలో ఒక ఆఫీసరుగా పనిచేశారు. తన తమ్ముడు అకస్మికంగా మరణించినందున ఉద్యోగానికి రాజీనామా ఇచ్చి ఆపే యింటికి వచ్చేశాడు. 1944 లో గోడ్సే నడిపిన "హిందూ రాష్ట్ర" పత్రికకు వ్యవస్థాపకుడు దత్తాత్రేయ పరచూరే.

తన కుటుంబ కార్యక్రమం గావించడానికి నాథూరామ్ బాగా ఆలోచించి తగిన యోజనలు ప్రారంభించాడు. తాను అవి వాహకుడు కాబట్టి నాథూరామ్ ఖర్చుతగా ఉండేవాడు. గోపాల్, ఆప్టే వీళ్ళిద్దరు సమావేశంలో చిక్కుకుంటే వాళ్ళ కుటుంబాలు అరికంగా ఇక్కట్టుల పాలవకుండా రాజీనామా ఇచ్చి ఆపే యింటికి వచ్చేశారు. 1944 లో గోడ్సే నడిపిన "హిందూ రాష్ట్ర" పత్రికకు వ్యవస్థాపకుడు దత్తాత్రేయ పరచూరే.

తన కుటుంబ కార్యక్రమం గావించడానికి నాథూరామ్ బాగా ఆలోచించి తగిన యోజనలు ప్రారంభించాడు. తాను అవి వాహకుడు కాబట్టి నాథూరామ్ ఖర్చుతగా ఉండేవాడు. గోపాల్, ఆప్టే వీళ్ళిద్దరు సమావేశంలో చిక్కుకుంటే వాళ్ళ కుటుంబాలు అరికంగా ఇక్కట్టుల పాలవకుండా రాజీనామా ఇచ్చి ఆపే యింటికి వచ్చేశారు. 1944 లో గోడ్సే నడిపిన "హిందూ రాష్ట్ర" పత్రికకు వ్యవస్థాపకుడు దత్తాత్రేయ పరచూరే.

ఈ ఏర్పాటుతో పాటు నాథూరామ్ గోడ్సే, నారాయణ్ ఆప్టే ఇద్దరు కలిసి పత్రికలు నడిపారు. 1948 జనవరి 14 వ తేదీన నాథూరామ్, ఆప్టేలు కలసి బొంబాయి వెళ్ళారు. అక్కడి నాథూరామ్ సమర్థించేవారు, ప్రోత్సహించే వారు కొందరున్నారు. వాళ్ళను కలియడానికి నాథూరామ్ బొంబాయి వెళ్ళాడు. దిగంబర్ రామచంద్ర బడగే అతని నౌకరు శంకర్ కిష్టయ్యలు కూడా ఆగోజునే పూనా నుంచి బొంబాయి చేరుకున్నారు పీళ్ళిద్దరు

(మిగతా 4 వ పేజీలో)

డెన్మార్క్ మంత్రి శ్రీ పీటర్‌సన్ ఢిల్లీలో ప్రధాని ఇందిరా గాంధితో సమావేశం జరిపినప్పటి చిత్రం

చార్వాకుని నాటినుంచి నేటివరకు

నాస్తికోద్యమం పరిణామాలు

నాస్తికత్వం అనగానే హిందూ సమాజంలో జాబాలి పెంపుడు గుర్తుకు వస్తాడు. అయితే, రామాయణ కర్త జాబాలి వాదనా బలాన్ని ఎంత పటిష్టంగా చూపినా, చివరకు రామ దర్శన పుత్రునిని ఎత్తి చీదుటకు మాత్రమే అలా వాడించాడు అని జాబాలిచే అనిపించుటచేత జాబాలి వెలిబుచ్చిన అభిప్రాయానికు అర్థమితం ఎట్లు అయిన చూపిన వ్యతిరేకతకు విలువ లేకుండా చేశాడు.

కాని, చార్వాకుని వద్దకు వచ్చే పరికి

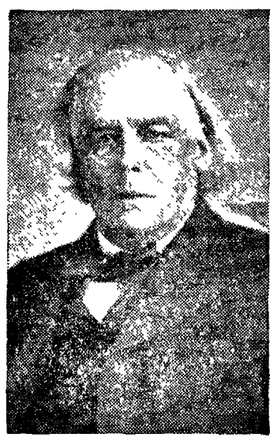

చార్లెస్ బ్రాడ్లా

నాస్తికత్వం గొప్పదనం సంపాదించుకుంది. చార్వాకుని తత్వశాస్త్రాన్ని తెలిపే విషయాలు భారతకాలాలకు అందుబాటులో వుండకూడదని నాశనం చేయబడ్డాయి అభిప్రాయ కొద్దిపాటి సమాచారం చూస్తే మనవుల దృష్టిని తెలియని, కలిపేవని. అనుభవం కలిగిన వారి నోరు నుంచి ప్రత్యక్ష సమస్యల మీదకు మళ్ళించుటకు ప్రయత్నం చారు చార్వాకుడు. యజ్ఞ యాగాది క్రతువులను, బలులను నిర్దయగా వ్యతిరేకించి మానవులకు వివేకాన్ని, విజ్ఞాన జ్ఞానాన్ని, కారుణ్యాన్ని ప్రోత్సహించాడు

ఎప్పటికప్పుడు సమకాలిక మతధర్మవిధి. దైవ విశ్వాసాలు. సాంప్రదాయిక రీతులను, ఆచారాలను వ్యతిరేకి సేనిగాని మూసాడుట్టుడమం సాధ్యం కావడంలేదు బుద్ధుడు క్రీస్తు, మహమ్మదు. లూథరు, దయానంద సరస్వతి ఇందుకు ఉదాహరణలు. మార్క్సువాదాలు, దైవవిశ్వాసాన్ని పూర్తిగా కొట్టివేసి భౌతికవాదాన్ని ప్రతిపాదించి తాత్వికదృక్పథాన్ని వేశాడు. విజ్ఞాన్ని కాదు కాదు కూడా విస్తారాన్ని తిరుగుబాటు చేస్తూనే వచ్చాడు. సోక్రటీసు జిజ్ఞాసను రేకెత్తించి, ప్రతి విషయాన్ని ప్రశ్నించి. ఎక్కడికి దారి దృక్పథం పెంచాడు. బ్రూనో శాస్త్రీయ జ్ఞానాభివృద్ధికి మతం ఎలా అడ్డుకమో వివరించుటకా అన్నట్టు బలి కావలసి వచ్చింది గెలిలియో గెలిలియో మతాన్ని ఎదుర్కొ ఆత్రోశాలకి, అజ్ఞానికి, విరుద్ధ శక్తులకి తి వంగా గురి అయ్యాడు. అయినా సత్యశోధనకు అడ్డాలు, భయం తొలగిపోతూనే వస్తున్నాయి.

అయితే పీరెవరూ నాస్తికులను అని చెప్పుకుని నాస్తికవాదాన్ని ప్రబోధించలేదు. మొదట్లో అలా ప్రబోధించిన వారికి ముప్పుకు. ఆగ్రసాహిత్యంలో మహాకవిగా ఎదిగి చెందిన పెర్సీ బెస్సీ షెలీ, 16 దశాబ్దాల క్రిందట. 1811 లో వివాహ. సంపత్సంవత్సరణ కృషి అమెరిది నెనసిటీ ఆఫ్ ఫ్రీడమ్' (నాస్తికవాదాన్ని) యూరపు యువకులు కొందరికి కొట్ట కథ) అనే శీర్షికింద ఒక వ్యాసం ప్రకాశం, అప్పుడు షెల్లీ యూనివర్సిటీ కాలేజీ అర్థి వర్గీల విద్యార్థి, వెంటనే "మత దోహ" 'దైవద్రోహ' అని షెల్లీని కాలేజీ నుంచి

లవణం

నిసేకాడు. షెల్లీని పరిచయించిన అతని మిత్రుడు హోగ్‌కు కూడా అదే గతి పట్టింది షెల్లీ ఆ వ్యాసాన్ని అచ్చు వేయించి దాని ఎత్తుల్నీ వెలికి వేసికి స్వాధీన పరచుకుని బహిరంగంగా తగులబెట్టించాడు. ఒక మిత్రుని వద్ద ఆ వ్యాసం ప్రాపులు మిగిలి వాటి వాటిని రహస్యంగా దాచి తర్వాత కొంతకాలానికి అచ్చు వేయిస్తే తిరిగి మరి దురాహంకారులు అది ఎలా కోరుకు. ఈ మాదు కొన్ని ప్రతులు కొంత కొంత మంది వద్దకు వెళ్ళిపోయాయి. అయినా 20 వ శతాబ్దంలో గాని తిరిగి ఆ వ్యాసం వెలుగు చూడలేకపోయింది.

ఇంగర్సాల్, బ్రాడ్లా

1833 వ సంవత్సరంలో అమెరికాలో రాబర్ట్ గ్రీన్ ఇంగర్సాల్, ఇంగ్లండులో చార్లెస్ బ్రాడ్లా జన్మించారు. వీరిద్దరూ కూడా మానవ వేదాన్తవాదులుగా ప్రసిద్ధి చెందారు. వీరిలో బ్రాడ్లా తాను నాస్తికుడు అని గట్టిగా చెప్పుకున్నాడు. ఇంగర్సాల్ తాను అజ్ఞేయవాదిని అని చాటుకున్నాడు.

ఇంగర్సాల్ మరి వ్యతిరేకం తెలిపే

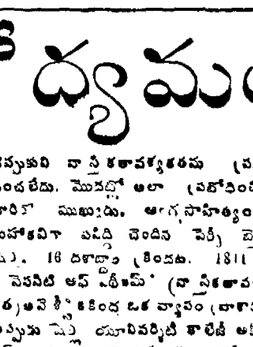

గోరా

తన ఉపన్యాసాల ద్వారా బోధనల్ని తీవ్రంగా విమర్శించి మానవ వేదాన్ని ప్రబోధించారు అయన ఉపన్యాసాలు అమెరికాలో విప్లవకరమైన సంచలనాన్ని. మూఢనమ్మకాలు చైతన్యాన్ని కలిగించాయి ఇంగర్సాల్ సీనియర్ లాయర్ కావడంతో తీవ్రంగా పోరాడాడు అతనికోసం లింకన్ సైన్యంలోకి దక్షిణ రాష్ట్రాలతో యుద్ధం చేశాడు శ్రీలకపోటుకు ఇవ్వాలనిగట్టిగా సమర్థించాడు. విద్యా విధానంలో సంస్కరణలు రావాలని కృషి చేశాడు, రాజకీయ

జోసెఫ్ లూయీ

నటుగా తిట్టి. లేప అనిపించేసింది. ఇంగర్సాల్ 1899 లో మరణించాడు

ఇంగర్సాల్ సమకాలికుడైన చార్లెస్ బ్రాడ్లా క్రీస్తును అరికట్ట మూడ మతాలు ఎత్తుల పిరమిడ్‌ల్ని ఎదుర్కొన్నాడు. "నేను నాస్తికుడిగా జీవిస్తున్నాను. నాస్తికుడిగానే మరణిస్తాను" అని తన సవాల్ చేసినవారికి సమాధానం చెప్పాడు. స్పెయిన్, ఇటలీ, ఇంగ్లండు, ఇటలీలో అక్కడి స్వాతంత్ర్యోద్యమాలలో పాలొని సమర్థించాడు. 1889 లో భారతదేశం వచ్చి నప్పుడు బొంబాయిలో జరిగిన భారత జాతీయ కాంగ్రెసు సమావేశంలో పాల్గొని, భారత స్వాతంత్ర్యోద్యమాన్ని బలపరుస్తూ ప్రసంగించాడు. బ్రాడ్లా మొదటిసారిగా అమెరికా వెళ్ళినప్పుడు, అక్కడి మతాన్ని ఎదుర్కొని వ్యతిరేకి బ్రాడ్లా కార్యక్రమాలు నిర్వహించినవారు తట్టుకోలేక పోవడంతో, బ్రాడ్లా కార్యక్రమాలు అక్కడ జరగకుండా అయాయి తన యాత్రాకార్యక్రమాన్ని అసంపూర్తిగా వదలి తిరిగి రావలసి వచ్చింది. అయితే తర్వాత మరి రెండు సార్లు అమెరికా వెళ్ళి ఉద్యోగపరంగా కార్యక్రమాలు నిర్వహించవలసి వచ్చాయి. బ్రాడ్లా వ్రాసిన 'హ్యూమానిటీస్ గెయిన్ ఫ్రం అన్‌బిలీఫ్', 'ఎథిక్స్ ఆఫ్ ఎథీజం' మొదలైనవి.

బ్రాడ్లా రాసిందిన మరి విషయం: 1880 లో బిడిస్ వారు మెడిటేషన్ మంచి ఎన్నికైన అభ్యర్థి అయిన పేర ప్రమాణం తీసుకోడానికి నిరాకరించాడు. తాను "అఫర్ మేషన్" ఎదుటతో మాత్రమే ప్రమాణం చేస్తానన్నాడు. లిబరల్ అన్నటికి దేవతకి ప్రమాణం మీ హో మరి ప్రమాణం అంగీకరించవలసిన. అందుచేత బ్రాడ్లా నాస్తికుడు మెంబరుతో పెద్ద "యుద్ధం" చేయవలసి వచ్చింది. ఈ సందర్భంలో 'రాడికల్కార్' పేరు వచ్చి బ్రాడ్లా అలాగే కూడా తగిలి. చివరకు బ్రాడ్లా అధ్యక్షుడు అయినప్పుడు. తాను ఎఫర్ మేషన్ వద్ద తిరిగి ప్రమాణంచేసి పార్లమెంటులో ప్రవేశించడమే కాక 1888 లో తాను ప్రవేశపెట్టిన ఎఫర్ మేషన్ బిలును బిటిష్ పార్లమెంటులోకి ఆమోదించబడ్డాయి.

బ్రాడ్లా గొప్ప సంఘ సంస్కరణ నాస్తిక భావాలకుగాను యువకుడైన బ్రాడ్లా ఇంటినుంచి గెంటివేయబడ్డాడు. వయోజన ఓటుహక్కు, పత్రికా స్వాతంత్ర్యం, కుటుంబనియంత్రణ, విడాకుల చట్టాన్ని సంస్కరించడం, పేదవారికి ఉచిత న్యాయసహాయం. ఎత్తుకు భర్తలో పాదువు, భూసంస్కరణలు మొదలైన విషయాలపై ఎంతో కృషి చేశాడు. బ్రాడ్లా 1811 లో తన 57 వ ఏట మరణించాడు. బ్రాడ్లా అధునిక నాస్తికోద్యమానికి తెలిపాడు.

ఇంగర్సాల్, బ్రాడ్లా - ఇద్దరూ తమ జీవితాలను తమ విమర్శకులు కూడా అదర్శంగా ఉండేట్టు రూపొందించుకున్నారు. వారి తదనంతరం వారి భావాలు జీవితాలు ఇంగర్సాల్ మనుమరాలు. ఈవా ఇంగర్సాల్ పెక్‌పీట్లు. బ్రాడ్లా కుమారె హెపాటియా బ్రాడ్లాన్నెర్ వరిగా ప్రచారంలోకి తీసుకువచ్చారు.

జోసెఫ్ లూయిస్ అమెరికాలో నాస్తికోద్యమ పితామహుడుగా భావించబడతాడు. గత శతాబ్దం చివరి భాగంలో పుట్టి బ్రాడ్లా వలెనే తన దేశంలో బహిరంగంగా నాస్తికుడు అని చెప్పుకున్నాడు లూయిస్. లూయిస్ అభిమాన తత్వవేత్త థామస్ పెయిన్. "ఏ థింకర్స్ ఆఫ్ అమెరికా" అని పుస్తకం పెట్టి, దాని ద్వారా లూయిస్ మత మూఢత్వాన్ని వ్యతిరేకిస్తూ నాస్తికత్వాన్ని ప్రచారంచేశాడు. నాస్తికత్వం అంటే నీతి నాస్తికత్వం అంటే మానవుని వ్యక్తిత్వ వ్యక్తి అని నొక్కివక్కాణించాడు లూయిస్ "థీస్ మానిఫెస్టో" రచించాడు. లూయిస్ ఉపన్యాసాలు "థీసం" అని సంపుటి-కూడా వెలువడ్డాయి. ఈ వ్యాసరచయి అమెరికా వెళ్ళినప్పుడు 1967 లూయిస్ కలుసుకుని నాస్తికత్వంపై అభిప్రాయం ఇవ్వాలని అవకాశం కూడా లభించింది. లూయిస్ 1968 లో ఎలిపోయాడు. ఇంగర్సాల్, బ్రాడ్లాలవలె లూయిస్ రాజకీయంగా కి ఎక్కువగా రాలేదు లూయిస్ సహచరుడు డాక్టర్ బ్రాడ్స్ 1931లో "నెస్ ఆఫ్ థీసం" అని గ్రంథాన్ని ప్రచురించారు.

అధునిక నాస్తికోద్యమానికి సమగ్ర రూపకల్పనచేయాలంటే బ్రాడ్లా లూయిస్ కృషిని గోరా గారు ముందుకు తీసుకువెళుతున్నారు. గత 40 సంవత్సరాలుగా గోరాగారు, వారి సహచరులు ఆంధ్రదేశం లను. తారతమ్యాలను చేస్తున్న కృషి నాస్తికత్వానికోద్యమానికే కాక, ప్రత్యేక కార్యక్రమాలను చూపాలి చిత్తారు.

"నేను నాస్తికుణ్ణి అనడం ఇతరుల జీవితావరణ ఎలా వుండాలి? దైవ విశ్వాసం మానవులలో ఎలాంటి వ్యక్తిత్వ ప్రభావం హింస, మానవుల నాశనం, అక్రమ, రాక్షసీయ, సాంస్కృతిక, నైతిక రంగాలలో ఆ ఎలాంటి వ్యక్తిత్వాన్ని ఏర్పరిచింది మానవుడు తనకొంకు, అని పొందుకోకుండా తనమనసిచ్చిన్నిదమను ఒక కొరకు వివిధ రంగాలలో తీసుకుంటు ప్రధానమయింది.

యూరీ మారినిన్

శ్రీ
యూరీ మారినిన్

బాలహిచ్చు.దీనివలనకాస్మోనాట్‌లు అక్కడ దిగడం సాధ్యం కాదు, తినేసం కొన్ని దశాబ్దాలవరకు ఇంకా కుక్కగ్రహం, అగోళం మీద ప్రాణి ఏరూపంలోను వున్నట్లు లేదు. అందుచేత దానిని ఆటోమేటిక్ ఎరికరాలతో ఎటోలించడమే జరగవలసి వుంటుంది 1969లో వున్న పరిస్థితిలోట్టి అగ్రహం మీదకు మనుషులు పోవడం అర్థంలేని పని. మనుష్య చోదితమైన నొక కుక్కగ్రహం మీదకు వెళ్ళడం సాంకేతిక శాస్త్రపరంగా సాధ్యమయినంతవరకి ఆటోమేటిక్ ఎరికరాలు బాగా పరిణతి పొందుతాయి. అగ్రహాన్ని పరిశోధించడంలో ఎదురయ్యే సమస్యలన్నింటినీ అవి పరిష్కరించగలుగుతాయి. ఇంక పూర్తి కుటుంబంలో వి సదూర గ్రహాలు జూపిటర్, శాటర్న్, యురేనస్ వుంటాయి. అక్కడికి పోవాలంటే చిరకాలం పడుతుంది. అవి అలా వుండగా ఈ గోళాలలో దగ్గరవికి వెళ్ళ అంటూ లిదేమో! కొన్ని అనుమాన ప్రమాణాలను బట్టి ఇవి బ్రహ్మాండాకారంలో వున్న వాయు గోళాలు, వీటి ఉపగ్రహాలకు గట్టి నేల వుంది. వాటిమీద దిగడం సూర్యశక్యపార్యమే. కాని, ఉదాహరణకు- 20వ శతాబ్దంలో కాదు, బహుశా 21 వ శతాబ్దంలోనూ కాకపోవచ్చు.

అయితే, ఆటోమేటిక్ అన్వేషణ పరికరాలతో దూరంలో వున్న అగ్రహాలను పరిశీలించడం 20 వ శతాబ్దంలో సాధ్యం కావచ్చు. 1970 వ దశాబ్ది చివరిలో గ్రహాలన్నీ దాదాపు అనుకూలమైన స్థానంలోకి వస్తాయి. 30 ఏళ్ళకుగాని మళ్ళీ అదం పార్శ్వంకాని నెప్ట్యూన్ గ్రహాన్ని అప్పుడు 9 ఏళ్ళలో చేరవచ్చు. అంతే కాదు. దానికి వెళ్ళేదారిలో జూపిటర్, శాటర్న్, యురేనస్‌లను కూడా వలకరించి పోగలుగుతుంది. ఈవిధంగా ఏకక్రియా చతుర్వర్తనీ అవుతుంది. వాటిగు గ్రహాలను అన్వేషించవచ్చు. ప్రయాణ కాలంలో మధ్యేమార్గంలో వున్న గ్రహాంతరగ్రహ వాసి ఆకర్షణకు కిని పుపయోగించుకొని వెళ్ళేటప్పుడు ఏర్పాటు అనుకూలే దాని కార్యక్రమం ఏర్పాటు చేయబడుతుంది. కాస్మోనాట్లు చంద్ర శకటంలోనుంచి రాబట్ వేకరించిన చంద్రుని మట్టి మన్నును తీసుకొని భూమిమీదకు తెస్తారు. ఇక్కడ సమగ్రమైన విశ్లేషణ జరుగుతుంది.

ఇంకా ఎంతో ఉద్వేగజనకమైన విషయం వుంది. ఇతర గోళాలకు మానవుడు ప్రయాణం చేయడం. మానవ చోదితమైన అంతరిక్ష నౌక మొదట మొదట ఎక్కడికి వెడుతుంది? అంగారక గ్రహం మీద కదలడంలో సందేహంలేదు. ఈ గ్రహం మనకి దగ్గరే. కాని, అక్కడి పరిస్థితి వేరు. ఈ కోపరిణామంమీద పీడనం, ఉష్ణోగ్రత

శ్రీ
యూరీ మారినిన్

బాగా హెచ్చు. దీనివలనకాస్మోనాట్‌లు అక్కడ దిగడం సాధ్యం కాదు, తినేసం కొన్ని దశాబ్దాలవరకు ఇంకా కుక్కగ్రహం, అగోళం మీద ప్రాణి ఏరూపంలోను వున్నట్లు లేదు. అందుచేత దానిని ఆటోమేటిక్ ఎరికరాలతో ఎటోలించడమే జరగవలసి వుంటుంది 1969లో వున్న పరిస్థితిలోట్టి అగ్రహం మీదకు మనుషులు పోవడం అర్థంలేని పని. మనుష్య చోదితమైన నొక కుక్కగ్రహం మీదకు వెళ్ళడం సాంకేతిక శాస్త్రపరంగా సాధ్యమయినంతవరకి ఆటోమేటిక్ ఎరికరాలు బాగా పరిణతి పొందుతాయి. అగ్రహాన్ని పరిశోధించడంలో ఎదురయ్యే సమస్యలన్నింటినీ అవి పరిష్కరించగలుగుతాయి. ఇంక పూర్తి కుటుంబంలో వి సదూర గ్రహాలు జూపిటర్, శాటర్న్, యురేనస్ వుంటాయి. అక్కడికి పోవాలంటే చిరకాలం పడుతుంది. అవి అలా వుండగా ఈ గోళాలలో దగ్గరవికి వెళ్ళ అంటూ లిదేమో! కొన్ని అనుమాన ప్రమాణాలను బట్టి ఇవి బ్రహ్మాండాకారంలో వున్న వాయు గోళాలు, వీటి ఉపగ్రహాలకు గట్టి నేల వుంది. వాటిమీద దిగడం సూర్యశక్యపార్యమే. కాని, ఉదాహరణకు- 20వ శతాబ్దంలో కాదు, బహుశా 21 వ శతాబ్దంలోనూ కాకపోవచ్చు.

అయితే, ఆటోమేటిక్ అన్వేషణ పరికరాలతో దూరంలో వున్న అగ్రహాలను పరిశీలించడం 20 వ శతాబ్దంలో సాధ్యం కావచ్చు. 1970 వ దశాబ్ది చివరిలో గ్రహాలన్నీ దాదాపు అనుకూలమైన

35సం. అనుభవం
వరి బీజము బుడ్డలు బీజపట్టు
మొదలగు వ్యాధులకు ఆపరేషన్
లేకుండా గ్యారంటీగా బాగుచేయబడును
వివరములకు:
రాయల్ కాలనీ సమితి
గాలిగూడ సెయింట్ జోసెఫ్ రోడ్ ఎదుట.
హైదరాబాద్-12
ఆఫీసు ఫోను: 42870. ఇంటి ఫోను: 45426.

నొప్పిని అతిశీఘ్రంగా
తొలగించడానికి
'ఆస్ప్రో'
మాత్రమే
మైక్రోఫైన్డ్ చేయబడినది

పుస్తకాలు

సమాజ అవసరాలకు సరిపోయే విద్యాప్రణాళిక

స్వాతంత్ర్యానికి పూర్వం అతడు ఎవరైనా, విద్యార్థి గంలో వచ్చిన మార్పులేం?

1944 నాటి సార్జంటు ఎత్తకం, ఆపరిమిలా రాధాకృష్ణన్ మొదలియార్ కమిటీల నివేదికలు. ఇటీవలికాలంలో (1966) కొఠారి కమిషన్ నివేదిక భారత విద్యా ప్రమాణాలను పెంచేందుకు విద్యావిధికి చేసిన మార్పు లేమిటి?

ఈ నివేదికల సిఫారసులు ఎలా ఎంత వరకు అమలుకి వచ్చాయి?

మన విద్యా విధానం చుట్టు చూపులేని రొడ్డకొట్టుడు ఎద్దుతోలు నాగలా? లేక జాతి అవసరాలకు, సమాజ ప్రయోజనాలకు అనుగుణంగా విద్యా విధానాన్ని రూపొందించుకొనేదెలా?

"రీ ఓరియంటేషన్" ఎలా జరగాలి? బ్యాహత్ పథకాలు అమలుకు ఆర్థిక వనరు మాటేమిటి? ప్రాథమిక దశ నుంచి, ఉన్నత విద్యాదశ వరకు అభివృద్ధిని కొనసాగించడం ఎలా?

— ఇత్యాది విద్యా సమస్యలను ఎనిమిది అధ్యాయాలలో 128 పేజీలలో ఈ పుస్తకం చర్చించింది. రచయిత శ్రీ ఎం. వి. రాజగోపాల్, ఆంధ్ర యూనివర్సిటీ మాజీ రిజిస్ట్రారు. ఆంధ్రప్రదేశ్ ప్రభుత్వ డి పి ఐ గాను పని చేసిన వారు. ఆయన పొందిన అనుభవాలు కొన్నింటిని ఇందులో చర్చించడానికి ప్రయత్నించారు.

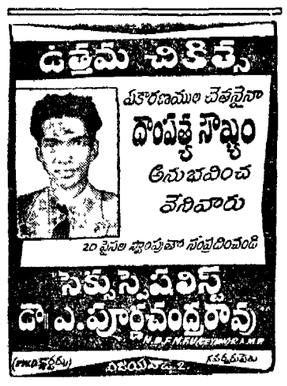

అయితే శ్రీ రాజగోపాల్ ప్రయత్నం పరిపూర్ణమైన సమస్యల పరిష్కారం కన్నా, భవిష్యత్తు, రాబోయే 15,20 సంవత్సరాలలో రాష్ట్రంలో విద్యావిధిని ఎలా వుండాలన్న సమస్యలకు పరిమితమైంది.

అందుకే ఈ ప్రయత్నాన్ని "ఏర్పెక్టివ్ ప్లాన్" అన్నారు. ప్రధానంగా శ్రీ రాజగోపాల్ ప్రతిపాదించిన లెక్కలకు పరిమితమై, ఈ వరిలల అరిపాదు.

విద్యా ప్రమాణాలు పెంచడమనడం లోనూ, సమాజ విద్యావకాశాలు కల్పించాలనడంలోనూ ఈయన కొన్ని వ్యక్తమైన మాటలు చేశారు.

అయితే అవి సమస్యల పరిష్కారం "తప్పకుండా" చేయవుంది శ్రీ రాజగోపాల్ రాష్ట్రంలో జరిగిన విద్యావిధ్వంసపు సంతృప్తి ప్రకటిస్తే, పుస్తకానికి ఎంతగానో ఖ్యాతి (వాసి) యూనివర్సిటీ వైస్ ఛాన్సలర్ శ్రీనివాస అయ్యంగార్ అన్నట్లు కలిగి ఉండేవి.

(1) ప్రస్తుత పరిస్థితులలో శ్రీ రాజగోపాల్ చూపించిన ఎత్తకం చాలా తీవ్రమైన పరిమితులకు లోబడి వుండటం నిజం. ఉన్నత విద్యాదశ వరకు అభివృద్ధిని కొనసాగించడం ఎలా?

(2) రాష్ట్ర విద్యా ప్రణాళిక ఆవేశ జాతీయ ప్రణాళికా సమస్యలకు తప్పనిసరిగా బద్ధులై వుండాలి.

(4) అసరింతవరకు మనకు స్వయమైన ప్రణాళిక జాతీయ విద్యా ప్రణాళిక అంటూ ఒకటి వుందా?

(3) అదిగాక, కరవిగాన శాస్త్ర సాంకేతిక మార్పులు వస్తున్న ఈ రోజుల్లో రాబోవు 15—20 సంవత్సరాలకని ముందుగానే "పాస్" వేసుకొనడం సాధ్యమా?

5) అసలు మన విద్యావిధానాన్ని జాతీయావిధితో అనుసంధిందాల్సిన అవసరం ఎంతో వుంది.

ఆ దిశగదు. "విద్యావిధి" అసలు లేదనికాదు. వుంది. కాని అది దారితప్పి అభివృద్ధి పేరిగా విద్యాప్రమాణాలు దారుణంగా పున్నాయి" అన్నది శ్రీనివాస అయ్యంగారి వాదన.

శ్రీ రాజగోపాల్ కూడా రాష్ట్రంలో విద్యావిధ్వంసపు గూర్చి చెబుతూనే, మరొక వాదనాన్ని కూడా ఎత్తిచూపాడు.

ఈ నాడు 10 14 సంవత్సరాల వయస్సుగల బాల బాలికలు ప్రాథమిక విద్యాదశకు దగ్గరవుతు దాటిపోతున్నారు. అని [శే. 64]

అయితే ఇందులోని కొన్ని అంశాలు అయిన ఎత్తికించి పేర్కొనలేదు కొఠారి కమిషన్ నివేదిక ఎకరం అర్థిక అవసరాలకు సంబంధించి పెరగడంతో అనేకమంది ప్రాథమిక పాఠశాల విద్యాదశలో నే దరువులు వస్తున్నారు అని చెబుతున్నారు.

ఉన్నత విద్యకు వెళ్ళగోరేవారిలో అనేక సందర్భాలలో మెట్టకన్న రికమెండేషనుకు ప్రాధాన్యత లభిస్తోంది. ఒక ఎ ఎ గవిద్యా విధానం అ బూ లేదు వీ-కీ-మాటికీ మార్పు, ప్రయోగాలు చేస్తున్నారు దానితో ఎదుర్కొనుటకి. ఎ శ్రమకు అపారవ్యయ ఎయూలేగాదు విద్యార్థులలో ఏకాగ్రతకు అడంకం కూడా. దానివలన విద్యోద్యోగ తీవ్రత, ఉపాధ్యాయ అధ్యాపక జీవనాధార సమస్యలు ఇట్టి వుస్తాయి.

ఈ సమస్య లన్నింటికి సమగ్రమైన పరిష్కారాన్ని ఈ పుస్తకం చూపించకపోయినా, కేవల విద్యాసమస్యలను విద్యా సమస్యలుగానే చర్చించినందున, ఉపయోగానికి అవకాశ కలిగిస్తోంది.

ఇంతకూ ఎత్తిచూపాను మా కాలూ, మూడవ లే అందించగలుగుతాను, కాని వాటిని అమలుకి తేవలసినవాడు ప్రభుత్వమూ. పరిపాలనా యంత్రాంగమూ.

"Education in Andhra Pradesh (A study in Qualitative Development) by M V Rajagopal, M A, I. A S
Telugu-Vidyarthi Publications
Machilipatnam 1
Price · Rs 10/-

— ఎ

(8 వ కాలం తరువాయి)

విజయవంతంగా ఉంటుంది యంత్రసామగ్రి కొనే సందర్భంలో మోసం జరగకుండా చూచుకొనండి. 16, 17 తేదీలలో సంతోషం వదిలి గొరవాలు. వృత్తిలో వృద్ధియోగం.

పాతూరి సుబ్బరాయకొత్తి
147.11 డి, బాలాజీనగర్. మద్రాసు 14 నవి

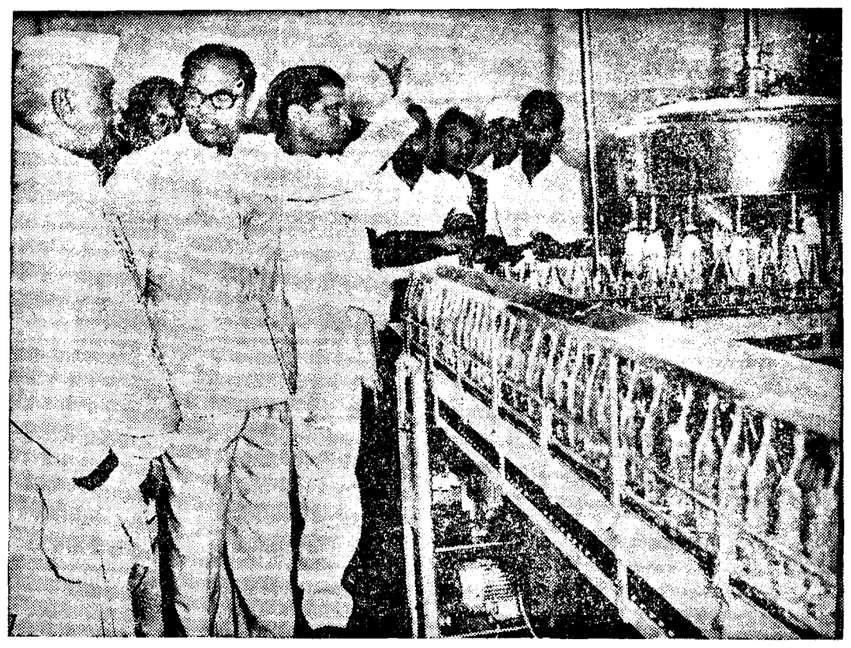

విజయవాడ మిల్కా పౌడరు ఫ్యాక్టరీని గవర్నర్ శ్రీ ఖందూభాయ్ సందర్శించినప్పటి చిత్రం

ప్రత్యేక్షమవ పవిత్రాంగనలు

శ్రీ శారదాదేవి, శ్రీ రామకృష్ణ పరమహంస సహధర్మిణి పరమపూజ్యురాలు. ఆమె శతవార్షిక మహోత్సవ సందర్భముగ ఆమె స్మృతిదిన్హ్యంగా ఆంగ్లమున రచించబడిన గ్రంథానికి ఆంధ్రానువాదం.

వివిధ మతములలోని గొప్ప సాధ్వుల యోగినుల గురించి ఉత్తమ రచయితల వ్యాసాలు ఇందులో గలవు

చీనా, జపాను దేశాలలోను, ప్రాగ్దేశాలలోను ప్రచార మతముల వారిని గురించి కూడా వ్రాయబడినవి వీరి ప్రయత్నాలు ఎరింపబడ్డవి.

దీనిలో పాధ్యమైనంత వరకు, పాదు వనితల సాధనలలోని కష్టనష్టాలు, వారి ఆధ్యాత్మిక నియమాచరణలు, అనుభూతులు ఉన్నవి

వైదిక యుగంలో స్త్రీలకు పురుషులతో పాటు ఉపనయనం, సంస్కృతాధ్యయనం మొదలగు సమస్త హక్కులున్నట్లు తెలిపిస్తుంది.

తర్వాత స్మృతి కర్తలు స్త్రీల హక్కులను తీసివేసి బాధ్యతలను మాత్రం విధించారు అందువల్ల స్మృతి కాలములో స్త్రీలకు బోధ బాధ తప్ప స్వాతంత్ర్యమన్నదే లేదు.

ఆధ్యాత్మిక సాధన చేసిన మీరాబాయి తరిగొండ కంకమాంబల చర్రితలే దీనికి సజీవ నిదర్శనం.

19వ శతాబ్దం నుంచి ఆంగ్ల విద్యా ప్రభావం వల్ల భారతదేశంలో పునరుజ్జీవన ప్రారంభమై స్త్రీలకు లాభాలు కలిగి ప్రథమ ఖండంలో హిందూదేశంలోని వివిధ ప్రాంతాలలో విలసిల్లిన పవిత్రాంగనల చర్రిత పేర్కొనబడింది

ద్వితీయ ఖండంలో బౌద్ధ, జైన మతాలలో పవిత్రాంగనలను గురించి సంగ్రహంగా వున్నది.

తృతీయ ఖండంలో యవనదూత, మూసీ సాధువనితల చర్రితలు వున్నవి

మొత్తంమీద ఈ గ్రంథం గొప్ప కృషి చేసి ప్రచురించబడడం ప్రశంసార్హం.

మహిళలు, మహిళాభ్యుదయ వాదులు, గ్రంథాలయాలవారు తప్పక కొనతగినది.

అచ్చు అనువాదం బాగా వున్నది

పుస్తకములకిటా హైందవ వనితలలో ఆధ్యాత్మ సంప్రదాయం అనే శిక్షణ ఉండడంలో పొదిత్యం లేదు. వివిధ మతాలవారున్నారు గదా.

(ప్రతులకు: వల్లిపర్సు అడ్డేసల్లి అండ్ కో. పబ్లిషర్స్ ప్రెస్, రామమోహన్ రోడ వరం, వెల రు. 5 లు

స్వీకారం

సంజీవ కొత్తగూడెం కాలనీ నుంచి వెలువడుతున్న పత్రిక ప్రారంభ సంచిక (20.12.1969) మా కార్యాలయానికి చేరింది. వెల 25 పైసలు.

ఎడిటర్: ఎం. ఆర్. కె. చౌదరి (అడ్వకేట్).

కవిత

కామేశ్వరీ రత్నమ్ వెల: అమూల్యం. కవితా మధుపాలి ఖండకావ్య గుచ్ఛం, వెల: రు 1.25. రచన: కలపటపు రామకృష్ణరావు ప్రచురణ: కామేశ్వరీ గ్రంథమాల, కొత్తగుంట రోడ్డు తిరుపతి, చిత్తూరు జిల్లా.

భావ పౌరులు

బాలగేయాలు. రచన: కవుల అంజనేయశర్మ చిత్రకళ: ఎం.శంకరరావు 'బాలి'. ప్రచురణ: రామా బాలానంద సంఘం, అనకాపల్లి. విశాఖ జిల్లా. వెల: రు 1.25.

ఛాయ

నాటిక. రచన: బీరెట్టి లక్ష్మణరావు ప్రచురణ: సాధన ఎని శేషన్స్. మరికాపుపేట, విజయవాడ—1. ప్రతులకు: నేనిన గ్రంథమాల, విజయవాడ—3. వెల: రూపాయి

గాంధీ భావాలు, ప్రభావాలు

రచన. డాక్టర్ సమవులెటి కృష్ణమూర్తి. స్వాతంత్ర్య సమరయోధుడు సంఘం, తెనాలి గుంటూరుజిల్లా వెల: 15 పైసలు

చక్కని ఇంగ్లీషు రాయడమెలా?

రచన: ఎం వి రామారెడ్డి. ప్రతులకు: రాధాకృష్ణ బుక్‌షాప్. జగ్గయ్యపేట: కృష్ణా జిల్లా. వెల: 3.50.

దీక్షా కౌముది

రచన: పండిత ముదిగొండ కోటయ్య శాస్త్రి అయ్యవారు. ప్రతులకు; మహోదయ ప్రెస్సు. మెయిన్ రోడ్డు తెనాలి. గుంటూరు జిల్లా. వెల: రూపాయి.

అపేండిక్సు

కర్త: కె సుబ్రహ్మణ్యం ప్రచురణ: ఉమా పబ్లిషర్సు. విజయవాడ—1. వెల: 1.12.

కవిత

యువ పాహితి. 11 మంది రచయితల కవితా గుచ్ఛం ప్రచురణ: ఆంధ్ర పత్రికా సమితి. ఇంజనీరింగ్ కాలేజి అనంతపురం వెల తెలియదు.

ఉదిమామ. 12 మంది రచయితల కవితా సంకలనం. ప్రచురణ: పాహితి సమాఖ్య. కాకినాడ. తూర్పుగోదావరిజిల్లా. వెల: రూపాయి.

ఉర్పుకి. అచ్చ తెనుగుకావ్యం రచన పండిత నారు భాగవార్కు. భాగవరం. ప్రతులకు: శ్రీ ఆత్మారామ విహారము. వి. కె రాదవలెపోను. వయా రైల్వే కోడూరు. రాజంపేట తాలూకా కడప జిల్లా వెల: రూపాయిన్నర

భారతీ సమితి ప్రచురణలు

శ్రీ త్రినాథ మహత్త్వము రచన: దామర్తి కామేశ్వరరావు వెల: సాధారణి రెండు రూపాయలు మేలు ప్రతి మరొక రూపాయి భక్తమందారము. కర్త: బాలదారి వీరనారాయణ దేవ్. వెల రెండు రూపాయలు. స్తోత్రమంజరి గంథకర్త. శ్రీరామ్ వీరబ్రహ్మకవి వెల రూపాయి. ఈ మూడు గ్రంథాలు ప్రచురణ: కోగంటి దుర్గాపురి కొమరాయి కవి, భారతీ సమితి, పామర్రు, కృష్ణాజిల్లా.

రాశిచక్రం

	శని		
శుక్ర రాహు	రాశిచక్రం		
			శని
శుక్ర సూర్య బుధ		గురు	

11-1-70 మొదలు 17-1-70 వరకు

గ్రహస్థితి: మేషంలో శని; సింహంలో శుక్రుడు; తులలో గురుడు; ధనుస్సులో బుధుడు; సూర్యుడు 14వ తేదీ ఉదయం ఆరు గంటలవరకు ధనుస్సులో. తరువాత మకరంలో; శుక్రుడు 16వ తేదీ ఉదయం ఎనిమిది గంటలవరకు ధనుస్సులో. తరువాత మకరంలో; కుంభంలో రాహువు అంగారకుడు 16వ తేదీ ఉదయం ఎనిమిది గంటల వరకు కుంభంలో. తరువాత మీనంలో; ఉచ్చస్థాన కుంభ. మీన, మేష వృషభాలలో.

• • •

వేదుకనగవన్ను నూనెధరలు 13, 14, 15, 16 తేదీలలో అగ్గువని.

మేషం: (అశ్విని, భరణి, కృత్తిక 1 పా.)

కొద్ది వ్యవహారాలలో సంతృప్తి కరమైన మార్పులు కనబడతాయి గౌరవం పెరుగుతుంది. క్రమంగా స్థిరాస్తి సంపాదించుకొనగలుగుతారు యంత్రాలు, కార్ఖానాలు మొదలయినవి ప్రారంభించి, వాటి వల్ల డబ్బు సంపాదిస్తారు. కుటుంబంలో బాధ్యతగల కుటుంబాన్నుండి కలుగకుండా అందివస్తుంది మనస్సుకు ప్రశాంతత యిచ్చే గ్రంథాలు చదవడం. ఉన్నత స్థాయి విద్యలు అభ్యసించడం వంటి పనులకు ఈ వారం అనుకూలంగా ఉంటుంది వ్యాపారాలలో ఎక్కువగా లాభం వస్తుంది. 16, 17 తేదీలు యెక్కువ సంతోషపు రోజులు.

వృషభం: (కృత్తిక 2 పా. రోహిణి. మృగశిర 1, 2, 3 పా.)

బాగా విజయవంతమయిన వారమిది. ఉద్యోగంలో మెచ్చుకోదగిన అభివృద్ధి వస్తుంది, ఆదాయం పెరుగుతుంది. అధికారం కూడా పెరుగుతుంది. ధారాళంగా ఖర్చుపెట్టడానికి కావలసినంతడబ్బు చేతికి వస్తుంది. సంతోషం నాయకత్వం వంటి గౌరవస్థానాలు పొందగలుగుతారు. కొత్తకచేరీ వ్యవహారాలకు సంబంధించిన చిక్కులు తగ్గుతవి. సోదరవర్గంలో వారితో అభిప్రాయభేదాలు వస్తవి. స్థిరాస్తి కొనే ప్రయత్నాలు కొంతవరకుసాగి ఆగిపోతవి. విద్యా విషయకంగా దూరదేశ ప్రయాణాలు చేయడానికి ప్రయత్నించే వారికి చాలా అనుకూలంగా ఉంటుంది. 11, 12 తేదీలలో లాటరీ వంటి వాటివల్ల డబ్బులాభమే; అధికారులవల్ల సహాయం.

మిధునం: [మృగశిర 3,4 పా., ఆర్ద్ర] పునర్వసు 1, 2, 3 పా.)

గ్రహాలు చాలా అనుకూలంగా ఉన్నకాలమిది. డబ్బు గౌరవం కొంత లేకుండా అనుభవించగలుగుతారు. వ్యవహార పరంగా అన్నిటిలోనూ ఈ వారం చాలా జాగ్రత్తగా ఉండాలి. వ్యవహార విషయం వచ్చేటప్పటికి బంధువులవలనగాని, స్నేహితులవలనగాని ఏమరి ఉండకూడదు ఏ మాత్రం అలక్ష్యంగా ఉన్నా, తిరిగి గిట్టుకొనడానికి సాధ్యం కాని దెబ్బతగులుతుంది. ఆలోగ్యం గురించి ఈ వారం పూర్తిగా జాగ్రత్తగా ఉండాలి. వ్యాపారాలు ఈ వారం ఎక్కువ లాభం వస్తుంది. 14, 15 తేదీలలో ఖర్చులు ఎక్కువ కావడం వల్ల కుటుంబంలో చిందర; గాయాలు.

కర్కాటకం: (పునర్వసు 4 పా. పుష్యమి, ఆశ్లేష)

డబ్బు విషయంలో, వ్యవహార పరంగా యివ్వటివరకు వుంటున్న మీ ప్రాధాన్యతమీద పరిస్థితి తొలగిపోతుంది చేపట్టిన ప్రయత్నాలు విజయవంతంగా నెరవేరుతవి. అధికారులవల్ల తగినంత సహాయం అందుకుంటారు. భాగస్తులతోకలసి, భారీగా వ్యాపారాలు సాగించి లాభం పొందగలుగుతారు. ఇప్పు కొనడం వస్తువులు, వాహనాలు కొనడం మొదలయిన పనులు బంధు నెరవేరవలసిన అధికారాల ప్రయత్నాలలో కొంత ఆలస్యం జరుగుతుంది. 12, 13 తేదీలు ఎక్కువ ప్రోత్సాహదాయకమయిన రోజులు.

సింహం: (మఘ, పుబ్బ, ఉత్తర 1 పా.)

ఈ వారం మీకు అశాంతిదాయకంగా ఉంటుంది. ఏ విషయంలోను మీ సమస్థితిగాని, మనుష్యబలంగాని, ఉపయోగపడవు వ్యవహార రంగంలో మీకు అనుకూలం కలిగే అవకాశాలు తక్కువ ఈ వారం కుటుంబంలో ఖర్చు పెరిగి అప్పు పాలవుతారు ఉంటుంది. ఎక్కువ ప్రయత్నాలు సంతృప్తికరంగా సాగవు ఈ సమయంలో మీరు చాలా జాగ్రత్తగా ఉండాలి వ్యాపారాలు ఆదాయకరమయిన మార్పులు వస్తవి ఉద్యోగంలో అశాంతి రేగుతుందిగాని, అ అశాంతి క్రమంగా తగ్గుతుంది 14 15. 16 తేదీలలో గాయాలు పొరపాటు పనులు డబ్బు నష్టం.

కన్య: (ఉత్తర, హస్త 4, చిత్త 1, 2 పా)

శుభకార్య ప్రయత్నాలలో ఈ వారం కొన్ని విఘ్నాలు ఎదురౌతవి. ఈ విఘ్నాలు వారం రెండవ సగంలో తొలగిపోతవి. తలపెట్టిన కార్యాలు యిష్టానుసారం నెరవేరుతవి. ఈ వారం అంగారకుడు ఉద్యోగ వ్యవహారాలలో అనుకూలత కలిగిస్తాడు చిక్కు సమస్యలను ఎదుర్కొనడానికి ధైర్యం వస్తుంది. మాటలో బిగిరి, తగినప్రజ్ఞ, సంతోషంలో ప్రశంసలుపొందుతారు. వ్యాపారాలలో లాభదాయకంగా వుంటుంది. 16, 17 తేదీలలో ధనదాయం, ఆస్తులవద్ద నుంచి సంతోష వార్తలు.

తుల: [చిత్త 3,4 పా. విశాఖ, స్వాతి 1, 2, 3, పా]

ఈ వారం చాలా ప్రతికూలంగా వస్తుంది. కావలసినన్ని బాధ్యతలు పైనపడి కొంటారు. వీటిని నిర్వర్తించడానికి అవసరమయిన సహాయం కొంచెంకూడా దొరకదు. ఈ సమయంలో నే ఇంధువులవల్ల అనేక రకాలయిన ఒత్తిడులు ఎదురవుతవి. కొందరికి సహాయం చేయవలసి వస్తుంది. కాని, మీదు ఏ విధంగాను సహాయం చేయలేరు. భూములు మొదలయిన స్థిరాస్తి సంబంధంగా కొద్ది వ్యవహారాలు ఎదురౌతవి. పిల్లల విద్య, ఆరోగ్యంవంటి విషయాలలో ఆందోళన ఏర్పడుతుంది. 15,16, 17 తేదీలు యెక్కువ ప్రతికూలమయిన రోజులు.

వృశ్చికం: (విశాఖ 4 పా. అనూరాధ జ్యేష్ఠ.)

ముందాలోచన లేకుండా ఆస్తివి యితరులకు అప్పగించడంలో వుంటుందువల్ల యిబ్బందులు తలెత్తుతవి. ఈ వారం ఆలోచించి నిర్ణయం తీసుకోవడానికి పెద్దగా శ్రమపడవలసి వస్తుంది. ఈ సందర్భంలో అతిసన్నిహితులయిన బంధువులతో, స్నేహితులతో విరోధాలు వస్తవి. ఈ వారం కొద్ది వ్యవహారాలలో మీరు చాలా జాగ్రత్తగా మెలగవలసి ఉంటుంది. వీలయినంత పొదుపుగా, రాజీ ధోరణిలో ఎదిక్కరించుకోవడానికి ప్రయత్నించడం మంచిది. వ్యాపారాలలో లాభం పెద్ద స్థిరంగా ఉండదు. 12, 13 తేదీలలో ఎక్కువ సంతోషం దూరపు ప్రయాణాలు, అస్వస్థతలు చికాకులు.

ధనుస్సు: (మూల, పూర్వాషాఢ, ఉత్తరాషాఢ 1 పా.)

ఈవారం మీ వృత్తి వ్యాపారాలు లోగడకన్నా సంతృప్తికరంగా ఉంటవి. ఈ వారం స్థిరాస్తి పెంపుచేసుకొంటారు. స్థిరాస్తివల్ల ఆదాయం పెరిగే పనులు చేసుకొంటారు. బంధువరాన్ని గురించిన ఆందోళనలు మనస్సుని పట్టుకొనవద్దు. ఈ సందర్భంలో మీరు ఏమీ చేయలేరు. మీదు ముఖ్యంగా మీ వృత్తిని గురించి, ఆదాయాన్ని గురించి శ్రద్ధ తీసుకొనడం అవసరం. ఉద్యోగంలో మీ ఆదాయం పెరుగుతుంది 13, 14 తేదీలలో కుటుంబాలు ప్రయత్నాలలో అనుకూలత. ప్రయాణాలు.

మకరం: (ఉత్తరాషాఢ 2 పా. శ్రవణం, ధనిష్ఠ 1, 2, 3 పా.)

ఈ వారం బాగా విజయవంతంగా వుంటుంది. ఏ ప్రయత్నాల గురించి మీరు ఆలోచిస్తూ ఉంటారో, ఏ మనుష్యులతో మీకు సహాయం అందవలసి వుంటుందో, ఆ ప్రయత్నాలు, ఆ మనుష్యులు మీ ప్రయత్నం లేకుండానే మీకు అందుబాటులోకి వస్తారు. మీదు స్థిరాస్తి సంపాదించే ప్రయత్నాలలో ఆలస్యం లేకుండా తొందరపడకండి వ్యాపారాలలో లాభదాయకంగా ఉంటుంది. ఉద్యోగంలో గౌరవం చాలా పెరుగుతుంది. కాని క్రమంగా ఎక్కువ అవుతుంది. 11, 17 తేదీలు విజయవంతమయిన రోజులు.

కుంభం: (ధనిష్ఠ 3,4 పా శతభిషం పూర్వాభాద్ర పా 1,2,3)

ఉద్యోగంలో యివరకటికన్నా ఉన్నత స్థితికి, ముఖ్యమయిన చోటికి మార్పు వస్తుంది. కుటుంబంలో ఖర్చుల తాకిడి యెక్కువ. దీనికి తగినట్లు కలలు మొదలయిన ఆశాంతి లక్షణాలు కూడా ఉంటవి. ఇతరుల వ్యవహారాలలో జోక్యం కలిగించుకోవలసి వస్తుంది, అలాగే, యితరుల అసమర్థత, డబ్బుమీద అజమాయిషీ, పైతనం చెలాయించవలసి వస్తుంది. వ్యాపారాలలో తగినంత లాభదాయకంగా ఉండదు. అనుకోనివిఘ్నాలు వచ్చి పడుతూ ఉంటవి. విద్యార్థులకు వారి ప్రయత్నాలు విజయవంతంగా ఉంటుంది. 15, 16 తేదీలలో ఎబ్బందులతో ఎండిగ ఖర్చులు; దెబ్బలు.

మీనం: (పూర్వాభాద్ర 4 పా. ఉత్తరాభాద్ర, రేవతి.)

గతవారంకన్నా ఈ వారం యింకా ప్రోత్సాహకంగా ఉంటుంది వృత్తి వ్యాపారాలలో ధనదాయం పెరుగుతుంది. సంసారంలో గౌరవ మర్యాదలు యెక్కువ అవుతవి స్థిరాస్తివల్ల బాగా ఆదాయం వస్తుంది కుటుంబంలోని వ్యవహారం మీరు సంతోషకరంగా ఉండడానికి దారివల్ల కొంతడబ్బు దండగ పోతుంది ఉద్యోగంలో స్థానం మార్పు వస్తుంది ఈ మార్పువల్ల మీ ఆదాయం పెరుగుతుంది విద్యా ప్రయత్నాలలో

(మిగతా 8 వ కాలంలో)

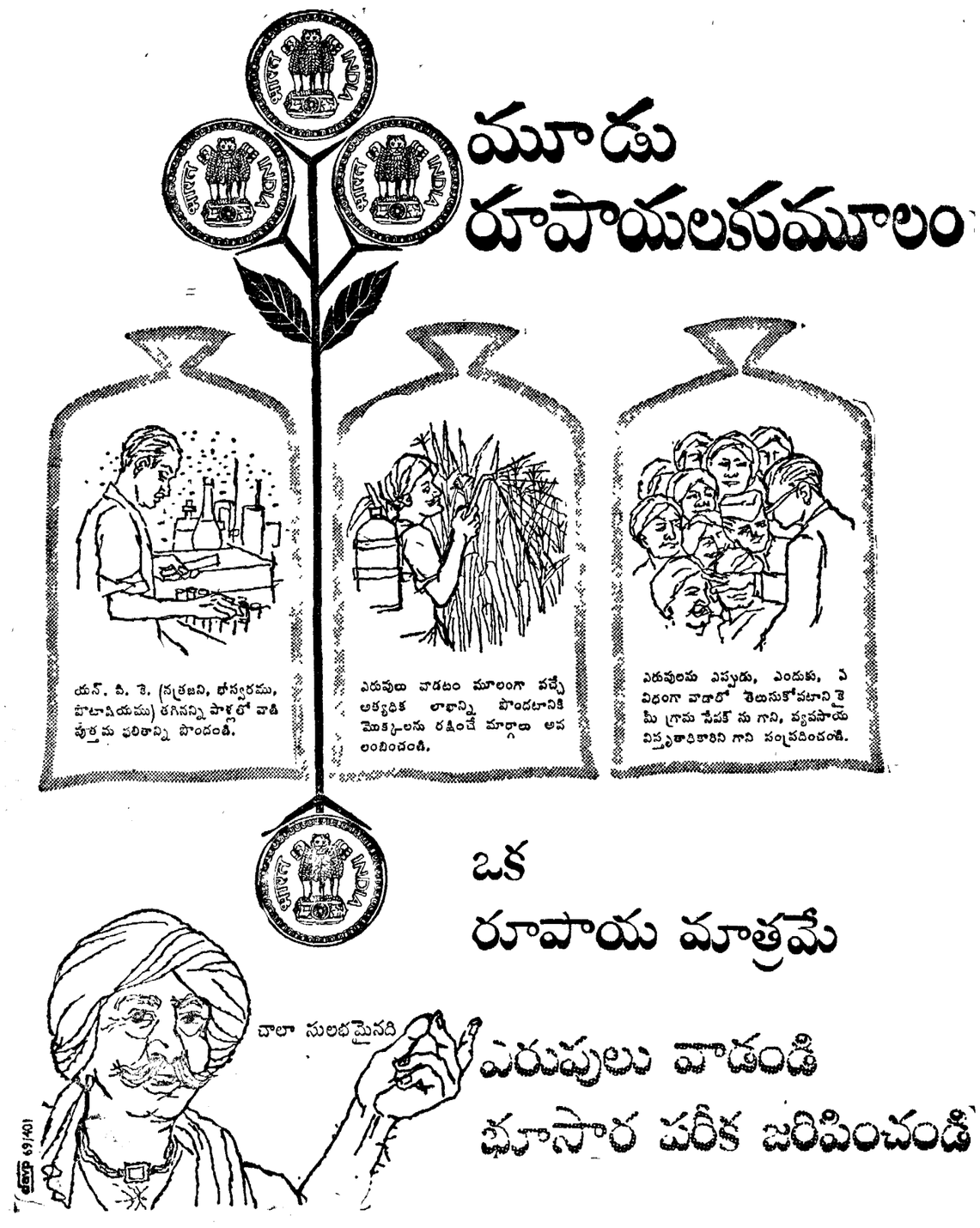

జగపతి ఫిలిమ్స్‌వారి "అక్కా చెల్లెలు"లో నాగేశ్వరరావు

శ్రీ జోహార్ విమర్శకు ప్రధాని ఇందిర జవాబు

ఏ విషయంలోనైనా ప్రతి అభ్యర్థిని నిందించే ముందు స్వప్నజగత్తు నుంచి బాహ్య జగత్తుకు దిగివచ్చి ఆత్మపరిశీలన చేసుకోవాలని చలన చిత్రరంగం ప్రతినిధులతో మాట్లాడుతూ ప్రధాని శ్రీమతి ఇందిరాగాంధీ అన్నారు.

బొంబాయిలో వి రాజభవన్‌లో "భారత చలనచిత్రాల ఎగుమతిసంస్థ" అధ్యక్షులు శ్రీ ఎ. ఎస్. కారిత్ ఏర్పాటుచేసిన సమావేశంలో పాల్గొనడానికి ప్రతినిధులను ఉద్దేశించి ప్రసంగిస్తూ భారతీయ చలన చిత్రాలలో అధికభాగం అనవసరమైనవని, దీనివల్ల ఎగుమతికి ఉత్సాహం వున్నట్టు కాదు లాభించదు తలపే వచ్చునదని ఆమె అన్నారు.

జాతి సమైక్యతా ఇద్దేశ్యానికి, దేశ భావన ప్రచారానికి భారతీయ చిత్రాలు ఇతోధికంగా సహకరిస్తున్నాయని ఆమె ఒప్పుకుంటూ చలనచిత్రాల ద్వారా జీవితంలోని సైద్ధాంతిక విలువలను అభివృద్ధి కలిగించాలని చిత్ర నిర్మాతలను శ్రీమతి గాంధి కోరారు.

శ్రీ జోహార్ ప్రకటన

కొన్ని భారతీయ చిత్రాలు అసహ్యంగా వుంటున్నాయని, అవి సమాజం మీద తీవ్ర ప్రభావాన్ని కలిగిస్తున్నాయని కేంద్ర సమాచార శాఖ మంత్రి శ్రీ ఐ. కె. గుజ్రాల్ ఇటీవల చేసిన ఒక ప్రకటనపై ప్రముఖ చిత్ర నిర్మాత శ్రీ జోహార్ వ్యాఖ్యానిస్తూ "అసహ్యకరమైన బిదరికం మాట ఏమిటి? అని ప్రశ్నించారు. జాతి సమైక్యతకు కళాభివృద్ధి విషయంలో మహాత్మా గాంధి తదితర నాయకులు చేసిన కృషి కంటె చలన చిత్రాలు ఎక్కువ కృషి చేశాయని శ్రీ జోహార్ అన్నారు.

శ్రీ జోహార్ ప్రకటనపై శ్రీమతి గాంధి వ్యాఖ్యానిస్తూ అయన ప్రకటించినట్టు నిజం అసహ్యకరమైనది కాదని, ప్రజల అభిప్రాయాలలోనే "అసహ్యం" వున్నదని శ్రీమతి

బొంబాయి సినిమా లేఖ

ఇందిర వక్కాణించారు. మన దేశంలో బీదరికం వున్నదని, కాని, సంపన్న దేశాలలో కూడా ఈ సమస్య వున్నదని ఆమె అన్నారు. స్వాతంత్ర్యం వచ్చి 22 సంవత్సరాలు గతించినా, దారిద్ర్య నిర్మూలనకు మనం ప్రయత్నించడం లేదని చెబుతున్నవారు నిజం చెప్పడంలేదని శ్రీమతి గాంధి ఆవేశపూరిత కంఠంతో అన్నారు.

దేశాభివృద్ధి ద్వారానే దారిద్ర్య నిర్మూలనకు నిజమైన పరిష్కారం లభిస్తుందిగాని, చలన చిత్రాల ద్వారా మాత్రం కాదని శ్రీమతి గాంధి అన్నారు. దారిద్ర్యంగురించి ప్రజలు ఇంతగా మాట్లాడడానికి కారణం తమచుట్టూ సర్వతోముఖాభివృద్ధి జరుగుతుండగా, తాము మాత్రం అభివృద్ధిచెందక పోవడానికి కారణమేమిటో తెలుసుకోగోరడమేనని ఆమె అన్నారు.

పరిశ్రమికులు సమర్పించిన మెమొరాండాలకి విధ్వంసమైన హామీలను ఇవ్వకుండా, ఆ సమస్యలను పరిశీలించడానికి అయా కార్మికులు సంబంధించిన మంత్రులున్నారని ఆమె అన్నారు. ప్రతి పరిశ్రమకు దాని సమస్యలు వుంటూనే వుంటాయని, అయితే ప్రభుత్వం దానికి గల ప్రాముఖ్యతల దృష్టితోను, జాతీయ దృక్పథాన్ను పరిశీలించాలని ఆమె అన్నారు.

"మిమ్ములను కలుకొంటున్నందుకు అత్యంతరం చెబుతూ కొన్ని పెక్కు లేఖలు వచ్చాయి" సమ్మెల లగ్గింపుకు ప్రతిజ్ఞాన్ని కోరేముందు సమ్మెలు ఎగవేస్తున్నట్టు, అక్రమదనం వున్నట్టు అనుమానాలతో నిండిపోయిన చిత్రపరిశ్రమ స్వరూపాన్ని మార్చివేయాలని చలనచిత్ర పారిశ్రామికులకు ఆమె హెచ్చరిక చేశారు.

జాతి సమైక్యతా శాఖ మంత్రిగా వున్నప్పుడు సెన్సార్ నిబంధనల సడలింపువల్లనా సాధ్యమైనంతవరకు వ్యక్తిగతంగా పరిశ్రమకు సహాయం చేయడానికి ప్రయత్నించినట్లు ఆమె పేర్కొన్నారు. ఇతోధికంగా స్వేచ్ఛ కోరడమంటే ఇతోధికంగానే బాధ్యత వహించడమని, ఈ బాధ్యతను చిత్రపరిశ్రమ దీనుకోవగలదా? అన్నప్పుడే హాం కలదని ప్రధాని శ్రీమతి గాంధి అన్నారు.

విజయవాడలో సినిమాలు

శేషమహాలీ	మనుషులు మారాలి
విజయా	అక్కాచెల్లెలు
లక్ష్మి	పిపాయి చిన్నయ్య
అలంకార్	ఆత్మగౌరవం
రామా	మాతృదేవత
దుర్గాకళామందిరం	తల్లా-పెళ్ళామా
జైహింద్	ఏకవీర
వినోదా	మంచి మనిషి
మారుతి	తలో గూడెదారి
సరస్వతి	ఇందిరోటు లీనున్న
ఈశ్వర్	గండికి గండడు
రాజమహాలీ	అనిత
శ్రీనివాస్	వినాయకచవితి
దుర్గామహాల్	పద్దంపే డిబ్బు
లీలామహాలీ	BANCO FOR A GOLD KILLER
నవరంగ్	THE GOOD THE BAD AND THE UGLY

చిత్రజ్యోతి

జై జవాన్

అన్నపూర్ణ వారు హైదరాబాద్‌లో నిర్మిస్తున్న తమ నవమూడవ చిత్రంలో అక్కినేని నాగేశ్వరరావు, భారతి, జి. వరలక్ష్మి, చంద్రకళ, సూర్యకాంతం, మంజుల, గుమ్మడి, నాగభూషణం, నిర్మలమ్మ, కృష్ణంరాజు, అలు రామలింగయ్య, భాను ఎకాష్ మొదలైనవారు కలరు. ఇందులో ఒక ఆంగ్లో ఇండియన్ పాత్ర కూడా నటిస్తున్నది.

మాటలు డి. వి. నరసరాజు వ్రాశారు. సంగీతం: ఎస్. రాజేశ్వరరావు సమకూర్చుతున్నారు. భాగ్యగాహకుడు: పెద్దిరాజు. కళాదర్శకుడు వి. సుబ్బారావు. నృత్యం. తంగప్పన్. ఎడిటర్: ఎం. ఎస్. మణి. శ్రీ దుక్కిపాటి మధుసూదనరావు నిర్మిస్తున్న ఈ చిత్రానికి శ్రీ డి. యోగానంద్ దర్శకుడు. చిత్రం దాదాపు పూర్తికావచ్చింది. జనవరి 15 నుంచి రీ రికార్డింగ్ జరుగుతుందని వార్త.

అనూరాధ

అనూరాధ పిక్చర్స్‌వారు నిర్మిస్తున్న సాంఘిక చిత్రానికి "అనూరాధ" అన్న పేరును నిర్ణయించుకున్నారు.

ఇందులో కృష్ణ, విజయనిర్మల, ఎస్. వి. రంగారావు, కృష్ణంరాజు, చంద్రమోహన్, రాజశ్రీ, రాజబాబు, జి. వరలక్ష్మి, రమాప్రభ, అల్లు రామలింగయ్య, ప్రభాకరరెడ్డి, కె. విజయలక్ష్మి మున్నగువారు కలరు.

శ్రీ పి. పి. రెడ్డి, దర్శకత్వంలో తయారవుతున్న ఈ చిత్రం అన్ని రీతులపైగా పూర్తి అయింది. మూడు పాటలు రికార్డు అయినాయి. ఇందులో ఒకపాట చిత్రీకరణ జరిగింది. మాటలు ఆత్రేయ వ్రాశారు. ఇంకా మూడు పాటలు వున్నాయి.

ప్రజానాయకుడు

రాజకమల్ మూవీస్ అనే కొత్త సంస్థపై చిత్రాన్ని ఆరంభించబోతున్నది. నటనాయకుడుగా ఎన్. టి. రామారావు నటిస్తారు. దీనికి కేశవ శివరామ్ డైరెక్షన్ చేస్తారు.

గిరిధర్ ప్రొడక్షన్స్

పై సంస్థవారు ఈ మధ్య విశ్వనాథ్ సోదరుల పాటల చిత్రీకరణ కార్యక్రమం పారంభించారు. ప్రసాద్ మూవీటోన్‌లో షూటింగ్ కార్యక్రమాలు ప్రారంభమైనాయి. ఒక కోరస్ పాట రికార్డు అయింది. ఒక గీతాన్ని పి. సుశీల పాడగా రికార్డు చేశారు. సంగీతాన్ని శ్రీ సుబ్బరాజు సమకూర్చారు.

ద్విపదుల పిక్చర్స్ వారిది "వారధి" నవల ఆధారంగా నిర్మిస్తున్న చిత్రానికి దర్శకులు పి. యస్. రావు. మాటలు: పిఠాపురం శ్రీరామమూర్తి. ఛాయాగ్రహకులు: సత్యనారాయణ. కళా దర్శకులు: పి. ఎస్. కృష్ణ. ఎడిటర్: ఎకాశ్. నిర్మాణ వ్యవహర్త: వెంకట్ బాబు. ఛాయాగ్రహకులు. రామకృష్ణమూర్తి.

జూపిటి. కృష్ణ విజయనిర్మల. రేలంగి, ప్రభాకరరెడ్డి, భూపాళ్. రాజబాబు, రమాప్రభ, హేమలత, బాలకృష్ణ మొదలైనవారు నటిస్తున్నారు.

లక్ష్మీకటాక్షం

పి. యస్. ఆర్. పిక్చర్స్‌వారు పై చిత్రానికిగాను కథ్వప్రసాద్ వ్రాసిన "అందాల బొమ్మను నేను చెరికాడా మందారవలె నీ నేను విరుకాడా" అనే పాటను జ్యోతిలక్ష్మిపై చిత్రీకరణ చేశారు.

"ముద్దులు మనకొద్దు"

—కె. ఆర్. విజయ అభిప్రాయాలు

ప్రసిద్ధ త్రిభాషానటి. ఎన్నో చిత్రాలలో నాయికి శ్రీమతి కె. ఆర్. విజయ మన భారతీయ చిత్రాలలో ముద్దులు, నగ్న దృశ్యాలు ప్రవేశపెట్టాన్ని తీవ్రంగా వ్యతిరేకిస్తోంది.

"ప్రతి దేశానికి తనదంటూ ఒక జాతీయత, సంస్కృతి వుంటాయి. చలనచిత్రాలు ఏ దేశంలో తయారయినా, అక్కడి స్థానిక వాతావరణాన్ని వేష భాషలను, పద్ధతులను ప్రతిబింబించి తీరాలి. నా అభిప్రాయం ఏకారణం ముదుకు, నగ్న దృశ్యాలు భారతీయ చిత్రాలకు పనికిరావు. అవి మన సంస్కృతి సంప్రదాయాలతో ఏకీభవించవు" అని శ్రీమతి విజయ ఒక ఇంటర్వ్యూలో అన్నారు.

ఇంకా విదేశీయులు సయితం మన అలవాటును, మన వేషధారణను తమవిగా చేసికొంటూ, భారతీయతలోని మహనీయతను గుర్తిస్తున్న ఈ సమయంలో మన దేశంలోనే విదేశీయులను అనుకరించే ప్రయత్నం జరగటం హాస్యాస్పదంగా వుందని ఆమె అన్నారు. మనకున్న సత్యశాంతి సంస్కారాలే మన దేశానికి అనాదికాలంగా వస్తున్న వరప్రసాదం.

ముద్దులు, నగ్నదృశ్యాలు ప్రవేశపెట్టితే, మన చిత్రాలు రూపురేఖలు సరిపూర్తిగా మారిపోతాయని చెబుతూ. దీనివల్ల మన చలన చిత్రాలకు విదేశాలలో గౌరవ ప్రపత్తులు తగ్గిపోయే ప్రమాదం వున్నదని ఆమె అన్నారు.

"భారతీయులకు "సెక్స్" అనేది చాలా వ్యక్తిగతమైన విషయం. దీనిని రచ్చకెక్కించడం అవాంఛనీయం", అని కూడా శ్రీమతి విజయ అన్నారు.

"మన చిత్రాలలో ప్రమాణాలు పెంచాలని, కొందరు పెద్దలు అలా జరగకుండా కృషి సలుపుతున్న ఈ రోజులలో ఖోస్లా కమిటీవారు చేసిన ఇలాంటి సూచనలు మన సహజాభివృద్ధికి అడ్డుగోడలుగా నిలిచి తీరుతాయని శ్రీమతి విజయ పేర్కొన్నారు. "అందుకు కారణం, భారతీయుల అవగాహన, అలవాటు తొలుతనుంచి విభిన్నంగా కావడమే"నని ఆమె అన్నారు.

గత సంవత్సరం తమిళనాడు ప్రదర్శించే ఉత్తమ నటిగా ఎన్నికయిన శ్రీమతి విజయ తెలుగు, తమిళ, మలయాళ చిత్రాలు నిడివిగా, ప్రస్తుతం పది చిత్రాలలో, వివిధ భూమికలలో ఆమె నటిస్తున్నారు.

దో భాయ్

అశోక్‌కుమార్, జితేంద్ర, మాలాసిన్హా, షేక్‌ముఖార్, దాండీ ఉస్మానీ, మన్‌మోహన్, అనిత్‌సేన్, బాలి మున్నగువారితో రైనమో ఇంటర్నేషనల్‌వారు బిక్ దర్శకత్వంలో నిర్మించిన ఈస్ట్‌మన్ కలర్ హిందీ చిత్రం "దోభాయ్" ఈ నెలలో ఆంధ్రలో విజయపారితి పంపిణీదారుల ద్వారా విడుదల కానుంది.

ఈ చిత్రానికి మాటలు స్క్రీన్‌ప్లే రమేష్ పంత్. పాటలు ఆనంద్ బక్షీ వ్రాయగా లక్ష్మీకాంత్‌ప్యారేలాల్ సంగీతం సమకూర్చారు.

ప్యార్‌కా మౌసమ్

అజాయిబ్. కకీపూర్, విరూపాక్షి, భరత్‌భూషణ్, రాజేంద్రనాథ్, మదన్‌పురి మున్నగువారితో నటీనటులే స్వయంగా కథ, స్క్రీన్‌ప్లే వ్రాసి, డైరెక్షన్ చేసి, ఈస్ట్‌మన్ కలర్‌లో నిర్మించిన హిందీ చిత్రం "ప్యార్‌కా మౌసమ్" సంక్రాంతికి రామకృష్ణా పిక్చర్స్‌వారి ద్వారా ఆంధ్రలో విడుదల కానుంది. ఈ చిత్రానికి మహ్మద్ రఫీ పాటలు వ్రాయగా ఆర్. డి. బర్మన్ సంగీతం సమకూర్చారు.

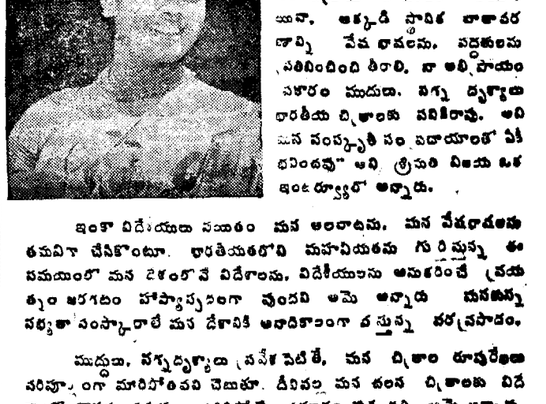

నేడు విడుదల అవుతున్న "అన్మోల్ మోతీ" చిత్రంలో బబిత, జితేంద్ర

"తల్లా? పెళ్ళామా?"లో రామారావు

బ్రిటిష్ రచయిత ప్రశంస పొందిన కన్నడ చిత్రం

ఆంగ్ల నవలా రచయిత సిరీరచయిత, డాక్యుమెంటరీ చిత్రాల నిర్మాత అయిన శ్రీ బెర్నిన్ రూబిన్ "సంస్కార"అనే కన్నడ చిత్రాన్ని ఎంతగానో ప్రశంసించారు. ఆ చిత్రం ప్రత్యేక ప్రదర్శనను మద్రాసులో చూసి, భారతీయులు గర్వించదగ్గ చిత్రమని, చలన చిత్రోత్సవాలలో ప్రదర్శించడానికి యోగ్యమైన చిత్రమని అయన కొనియాడారు.

జాతీయ అవార్డుల ప్రదానోత్సవం

1968వ సంవత్సరపు జాతీయ అవార్డులను, బహుమతులను ఈ నెల 31 వ తేదీగాని, 31వ తేదీనగాని రాష్ట్రపతి శ్రీ వి. వి. గిరి ప్రదానం చేయవచ్చునని శ్రీ ఐ. కె. గుజ్రాల్ తెలియజేశారు.

సంభాషణలు వ్రాస్తున్న మద్రాసు ముఖ్యమంత్రి

మద్రాసు ముఖ్యమంత్రి శ్రీ ఎమ్. కరుణానిధి ఒక తమిళ వర్ణ చిత్రానికి సంభాషణలు వ్రాస్తున్నారు. ఈ చిత్రంలో ఎమ్. జి. రామచంద్రన్ "జీసస్ క్రీస్తు"గా నటిస్తున్నారు.

పరిచయం

శ్రీ బొల్లిముంత శివరామకృష్ణ

ఆంధ్రలో అపూర్వ సంచలనం కలిగించిన 'మనిషులు మారాలి' చిత్ర సంభాషణలు వ్రాసిన శ్రీ బొల్లిముంత శివరామకృష్ణ 1920లో తదనంతరం జన్మించారు.

కైకలూరు దగ్గరలో పుట్టిన శ్రీ శివరామకృష్ణ 16వ ఏటనే వ్రాసిన 'ఏటిఒడ్డు' అనే కథ 'చిత్రాంగి' పత్రికలో ముద్రితమయింది.

చిన్నతనం నుంచి అయనకు నాటకాలంటే పరదా సంగీతంకూడా వచ్చు కనుక నాటకాలలో స్త్రీ పాత్రలను ధరించేవారు.

అయన సహజంగా మితభాషి. ఆ రోజు అంధ్రదేశాన్ని ఊపివేస్తున్న శ్రీ తిప్పరనేని రామస్వామి చౌదరిగారి ప్రభావం అయనపై ప్రసరించింది.

"అమ్మ" నవల ప్రభావం

గోర్కీ 'అమ్మ' నవల అయనపై తన ప్రభావాన్ని చూపింది. దానికితోడు గోపీచంద్ సాంఘికంకూడా లభించింది. "నగరం"అనే పత్రిక సంపాదక బాధ్యతలను కరణం రేచారు.

గుంటూరు జిల్లా ప్రజాశక్తి సంపాదకులు దేవిరాహకులర్ అయన ఒకరోజు సంపర్కం.

1948 ప్రాంతంలో తెలంగాణా సాయుధ పోరాటానికి వ్యతిరేకంగా తెలంగాణా ప్రజల పోరాటాన్ని వివరించే 'మృత్యుంజయులు' నవలను, "అతిథులు అంతిమ క్షణాలు" "మాక్సింలో మోటారు" అనే కథా సంపుటాలను, "రాక్షసుడు గయోపాఖ్యానం," "రాక్షసుడు కుచేలుడు" అనే వ్యంగ్య నాటికలను, "రక్త సంస్థానార్థం" అనే నాటకం, "పేద రైతు" అనే పద్యకావ్యం రచించారు.

సినిమా రంగంలో

1959 లో శ్రీ శివరామకృష్ణ మద్రాసు చేరారు. ఆత్రేయకు సహాయకుడిగా పెక్కు చిత్రాలకు సంభాషణలు వ్రాయడమేగాక, "పెండ్లిమీది పెళ్ళి" "తిరుగు తమ్ము కథ" "పేరాల హృదయాలు" "అమె ఎవరు?" చిత్రాలకు స్వతంత్రంగా సంభాషణలు కూర్చారు.

1967 లో ఇందిరా పిక్చర్స్ మెట్టు రియో అక్షరం అతి రిగా నిలబడడంతో అయన మద్రాసు వదలి అంధ్రదేశానికి వచ్చి విజయవాడ నుంచి వెలువడే "ప్రతిభ" వారపత్రికకు సహాయ సంపాదకులుగా, తిరిగి "ప్రగతి" వారపత్రిక సంపాదకవర్గ సభ్యులుగా పనిచేస్తున్నారు.

1969 లో ప్రముఖ దర్శకులు శ్రీ వి. మధుసూదనరావు నుంచి పిలుపువచ్చడంతో మరల మద్రాసు వెళ్ళి "మనిషులు మారాలి" చిత్రానికి సంభాషణలు వ్రాసి, తన ప్రతిభను ప్రదర్శించారు. ఆంధ్రప్రజల హృదయాలను చూరగొన్నారు.

త్వరలో వెలువడనున్న 'శ్రీదేవి', "మా మంచి అక్కయ్య" చిత్రాలకు కూడా శ్రీ బొల్లిముంత శివరామకృష్ణ సంభాషణలు వ్రాస్తున్నారు.

జర్నలిస్ట్ ఏచూరి

పత్రికా రంగంలో ప్రవేశించి, రచయితగా పేరొందిన శ్రీ ఏచూరి చలనచిత్ర హాస్య నటుడుగా పరిచయం అవుతున్నారు. "కథానాయక మొల్ల", "అబ్బాయిగారు", "మామంచి అక్కయ్య", "శ్రీ కనకదుర్గ మహిమ" మొదలయినవి, కాలం వున్నారు. అయన నటించిన చిత్రాలు "కమ్మని వందుగు" "ప్రతీకారం" విడుదలయినవి.

త్వరగా,
సమర్థముగా, మరియు
లాభసాటిగా, సామానులు
రవాణాకు

హిందూస్తాన్ J6

7½ టన్నర్ ట్రక్

మామూలు మరియు ఫుల్
ఫార్వర్డ్ కంట్రోల్ మోడల్సు లభిస్తాయి

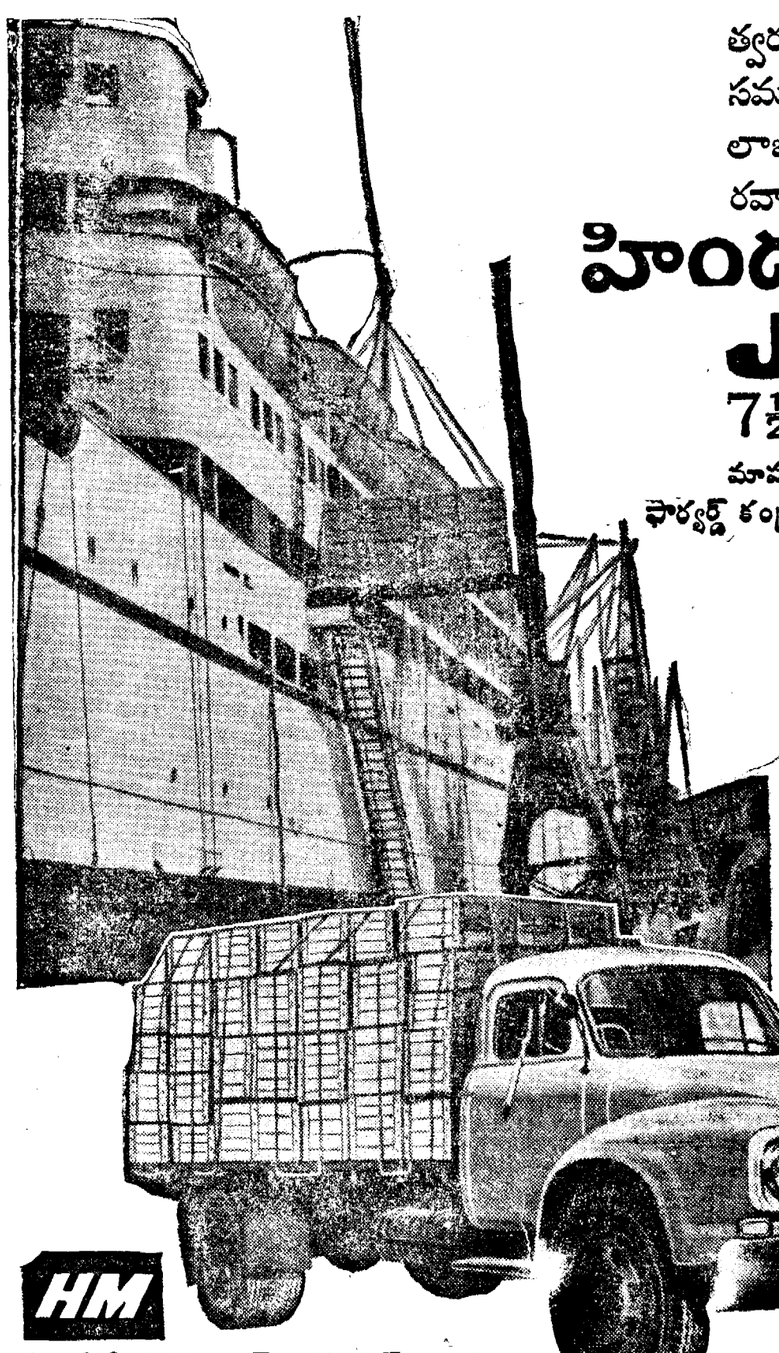

- శక్తివంతమైన క్రొత్త వెర్పర్డ్ డీసెల్ ఇంజన్ 5420ఘ. సెం (330 ఘ. అం.) గావున 112 హా.వ. (SAE) ఇవ్వగలదు.
- భారీ ముందు ఏక్సిల్ 3728 కి.గ్రా. (8200 పౌ॥) మరియు వెనక ఏక్సిల్ 8182 కి. గ్రా. (18000 పౌ॥)
- గాలి ఒత్తిడితో పనిచేసే సురక్షితమైన సర్వో ఎసిస్టెడ్ బ్రేకులు
- జి. వి. డబ్ల్యు. 11000 కి.గ్రా. (24250 పౌ॥); డబ్ల్యు. బి. 3.94 మి (155"), 4.24 మి (167") మరియు 4.55 మి (179")

అమ్మకానికి ప్రతినిధులు, సర్వీస్ ఇంజనీర్లు అన్నిరాష్ట్రాలలో వున్నారు

HM

హిందూస్తాన్ మోటార్స్ లిమిటెడ్, కలకత్తా

ASP/HM-16/69

డీలర్లు: తమిళనాడు: ఖిన్‌రాజ్ మోటార్స్ ప్రై. లి., మద్రాసు * స్టేట్సు మోటార్సు (సౌత్ ఇండియా) లి., కోయంబత్తూరు * కాళీ & సేతు, కుంభకోణం * ది పాప్యులర్ ఆటోమొబైల్స్ లిమిటెడ్, తిరుచిరాపల్లి * ఎఆర్ ఎ. షెన్‌బగనాడార్ అండ్ పి. వి. పి. బాలసుబ్రమణ్యనాడార్, మదురై * యస్. జి. జయరాజ్‌నాడార్ అండ్ సన్సు, మదురై * ఎఆర్. ఎ. షెన్‌బగనాడార్ అండ్ పి. వి. పి. బాలసుబ్రమణ్య నాడార్ అండ్ కం., పాలయంకొట్టాయ్ * యస్. జి. జయరాజ్ నాడార్ అండ్ సన్సు, పాళయంకొట్టాయ్ * ఎఆర్. ఎ. షెన్‌బగ నాడార్ అండ్ పి. వి. పి. బాలసుబ్రమణ్య నాడార్, సేలం * ఆంధ్రప్రదేశ్: ఆటో ఫిన్ లి., సికింద్రాబాద్ * యస్.యమ్. అబ్దుల్ హక్ సాహెబ్ అండ్ బ్రదర్స్, విజయవాడ * శ్రీ కృష్ణా మోటార్ అండ్ ఇంజనీరింగు వర్క్సు, విజయనగరం * కేరళ: మారికర్ (మోటార్స్) లి., తిరువేంద్రం * మైసూర్: ఇండియా గరాజ్, బెంగుళూరు * ది యునైటెడ్ ట్రేడింగ్ కార్పొరేషన్ అండ్ వర్క్‌షాప్ (ప్రై) లిమిటెడ్, మంగుళూరు * పాండిచ్చేరి: ఎమ్ ఓ. హసన్ కె. మారికర్. కారికల్.

సబ్ డీలర్లు: ఆంధ్రప్రదేశ్: శ్రీనివాస్ ఆటో మొబైల్స్, భీమవరం * సర్వారాయ ఏజన్సీస్, రాజమండ్రి * మైసూర్: వాసుదేవ ఆటో మొబైల్ ఏజన్సీస్, బళ్ళారి, రాజా సర్వీస్ స్టేషన్, చిక్‌మగలూర్ * ఎ. ఎస్. కామత్, మెర్కారా * ప్రకాష్ సర్వీసు, మైసూర్ * విజయ సర్వీస్ స్టేషన్, షిమోగా.

ఏజంట్లు కావలెను
(నెలవారీ రు. 1000/-)
వేతనము మరియు కమిషన్ పై స్టాండర్డ్ ఆల్ వరల్డ్ ట్రాన్సిస్టర్లు, ఇండియన్ ఆర్ట్ పిరంలకు ఆర్డరు సంపాదించే నిమిత్తం ఉచిత కాంపిల్ పరతులకై దరఖాస్తు చేయండి Bharat Agencies (48) Kolhapur Road, Delhi-7.

దీర్ఘరోగులకు ఉత్తమ వైద్యము
హస్తవయోగం అవయవము చిన్నదగుట, అవసర కాలమందు అపరిశ్రమ, కుతనమం, నపుంసకత్వం ఉత్సవము (దమ్ము). బోదకాళ్ళు కుష్ఠు, బొల్లి పర్మి వ్రాధులు, కడుపునొప్పి చివరకు పోషధ్వారా కూడా చికిత్స చేయబడును.
శ్రీ బాలాజీ వైద్యశాల,
డాక్టరు పి. కుమారస్వామిదేవర
ట్రావెలర్సు బంగళా రోడ్, తెనాలి
suvarna

"ఉభయతారక పద్ధతిలో ఉమ్మడి ప్రయోజనాలు"

కొనసాగగలవని భారత - సింహళ ఒప్పందంపై రాష్ట్రపతి శ్రీ గిరి ఆశాభావం

కాండీ (సింహళం), జనవరి 10—

పౌరసత్వ సమస్యపై భారత-సింహళం దేశాలమధ్య కుదిరిన ఒప్పందం క్రమపద్ధతిలో అమలు జరుగుతున్నదని భారత రాష్ట్రపతి శ్రీ వి. వి. గిరి నిన్న ఇక్కడ చెప్పారు. ఉభయ దేశాలకు పరస్పరం లాభించే విధంగా భారత-సింహళం దేశాల మధ్య సహకారం కొనసాగగలదన్న పూర్తి విశ్వాసాన్ని ఆయన వెలిబుచ్చారు.

భారత దేశానికి తరిగివస్తున్న వారికి పునరావాస ఏర్పాటు జయప్రదంగా సాగుతున్నందుకు ఆయన సంతోషం ప్రకటించాడు.

కాండీలోవున్న జనాభాలో ఎక్కువ భాగం భారతీయ సంతతే.

దలాదా మాలిగ్వా అనే బౌద్ధాలయంవద్ద జరిగిన ఒకసభలో శ్రీ గిరి ప్రసంగిస్తూ ఈ విషయాలు చెప్పాడు.

ఆయన ఇంకా ఇలా అన్నాడు:

ఉభయదేశాల మధ్య కుదిరిన ఒప్పందం భారత-సింహళ దేశాల మైత్రికి మన్నన పునాదిని వేసింది. ఇది ప్రపంచం వున్నంతకాలం వుంటుంది. ఇంతకు ముందెన్నటికన్నా నేడు రెండు దేశాల సంబంధాలు సమిహితంగానూ, సమ్యగ్ధావపారితంగానూ వున్నాయి."

బౌద్ధాలయంలోని బుద్ధుని దంతాలశేషాన్ని శ్రీ గిరి తిలకించారు. 16 శతాబ్దాల క్రింటం బుద్ధుని శిష్యులు ఈ అవశేషాన్ని సింహళానికి తీసుకువచ్చారు. ఇది సింహళంలో బౌద్ధమత ప్రవేశానికి సంబంధించిన స్మృతులను గుర్తు చేస్తుంది.

బుద్ధుని దంతావశేషాన్ని భద్రపరిచిన పూజాస్థ విహారానికి శ్రీ గిరి ఒక రత్నకంబళిని, రు. 3 000 చెక్కును బహూకరించాడు.

దంతావశేషాన్ని ప్రత్యేకంగా శ్రీ గిరికి చూపించిన సందర్భంగా ఈ బహూకరణ జరిగింది.

సింహళ పత్రికలలో పతాక శీర్షికలు

"ప్రియమైన భారత అతిథి" అంటూ రాష్ట్రపతి శ్రీ గిరి సింహళ ఎర్పటన విశేషాలను సింహళ పత్రికలు పతాక శీర్షికలలో ప్రత్యేక వ్యాసాలతో గిరి దంపతుల ఫోటోలతో ప్రత్యేక సంపాదకీయాలతో ఆదరంతో ప్రచురించాయి

ఎత్తం లేని

"బంగారు మాత్రలు"

మేహశ్వర-చొల్లి వ్యాధులకు-రజోవరోధాలలోగా గుణ విధానం—

ఉచిత కిట్టాగుప్రాయండి:

అమృత ఫార్మశీ (రిజిష్టర్డు)

మారుపేరు పిల్ గోళీలు

వివాహమునకు ముందు—వెనుక

పోయిన శక్తి తిరిగి పొందండి. బాల్య ప్రాయములో వృద్ధత్వం వివాహమైన తరువాత విరుద్ధాహం పొందియుంటే విస్తరపడవద్దు వ్యన్నస్థలితం, శీఘ్రస్థలితం, పురుషత్వం తక్కువ ఇండియా-హెర్బల్ యిటువంటి అన్ని గుణములు గలిగిన గవర్నమెంటు రిజిష్టర్డు పెక్కు వైద్యులను డాక్టరును సంప్రదించి, వారి అమూల్యమైన చికిత్స పొందండి

సూరిజ్ చౌదరి డిస్పెన్సరీ,

R.T.C. బస్టాండ్ ఎదుట, లంగళగిరి రోడ్, గుంటూరు-1.

కో—ఆపరేటివ్ బ్యాంక్ ఎదుట, బ్రాంక్ రోడ్, నెల్లూరు.

కొత్త ఏజంటు

"ఆంధ్రజ్యోతి" దినపత్రిక, "ఆంధ్రజ్యోతి" సచిత్ర వారపత్రిక తీసుకుని రమ్మ వ్యాప్తి కార్యక్రమంపై నిశ్చయించుకుని ఈ క్రింది వారిని ఏజంటుగా నియమించబడినది:

9 – 1 – 70 నుండి

మొహమ్మద్ పర్వరాజ్ హుస్సేన్,

అత్యారావుపేట — బ్రహ్మంపేటజిల్లా

సర్క్యులేషన్ మేనేజర్,

"ఆంధ్రజ్యోతి", విజయవాడ-2.

వర్గీకృత ప్రకటనలు

అమ్మకము

విజయవాడ గాంధీనగరం ప్రాంతంలో ఉన్నట్టి మహాలక్ష్మి చేయబడుతున్న 1278 గజముల నివాస స్థలం అందరికీ నచ్చు విధంగా మూడు వరుసలు కూడా ప్రాంతం నిడు మనుష్యులకు కావలసినవారు ఈ దిగువ పేర్కొనబడిన వివరములు తెలుసుకొనవలెను. రామలింగేశ్వరరావు 33-4-4 వాల్ అపార్టుమెంటు పునాదులు విజయవాడ-2

కావలెను

ఎక్స్ రేడింగ్ చిత్ర ఎడిట్

రిజిష్టర్డు అప్రెంటిస్: ఎలాంటి జీతాలు:

గుంటూరు-1

మా కంపెనీలోనికి మెకానిక్, క్యాషియరు, టిల్లర్ కలక్టరు, రవరప్ మెకానిక్ అప్రెంటిసు కావలెను. టిల్లర్ కలక్టరు పోస్టులకు కంపెనీ పిలుచుటకు దీనిపత్రికలు యిచ్చబడును.

పైఉద్యోగములకు కనీస విద్యార్హత తెలుగు మెట్రిక్యులేషను లేక ఎస్. ఎస్. ఎల్. సి. మెట్రిక్యులేషన్ లేక హైయరు. అనుభవము అవసరిగలవారు తమ వ్యక్తిగత లేఖతో ప్రధాన కార్యాలయము. జనవరి నెలఖరి గారికి 20.1.70 వ తేదీకి చేరునట్లు తెలియచేయవలెను.

పి. హెచ్ కోటేశ్వరరావు, జనరల్ మేనేజర్.

కేరళ ప్రభుత్వం కొనసాగింపు పట్ల నిరసన

తెలపడానికి సర్వహక్కులు తమకున్నవని నంబూద్రిపాద్ వివరణ

తిరువనంతపురం, జనవరి 10 — నిన్న పాయింతం కేరళ అసెంబ్లీలో గవర్నరు ప్రసంగం సమస్యంగా మార్చినట్లు తెలిపిన నిరసన. "ఆయనను ఏమాత్రం అగౌరవపరచడం కాదని" మాజీ ముఖ్యమంత్రి శ్రీ ఇ. ఎం. ఎస్. నంబూద్రిపాద్ వ్యాఖ్యానించాడు.

నిన్న రాత్రి దాకా పొద్దుపోయిన తర్వాత ఇక్కడ జరిగిన బహిరంగ సభలో శ్రీ నంబూద్రిపాద్ ప్రసంగిస్తూ, ప్రస్తుత ప్రభుత్వం మైనారిటీ ప్రభుత్వం అని, కాగా ఇది ప్రజాస్వామ్య సూత్రాలను ఉల్లంఘించి ఉనికిలోని పెట్టుకున్నదని.

గవర్నర్ ప్రసంగం ప్రభుత్వ ప్రకటన తప్ప మరేమీకాదని, ప్రస్తుత ప్రభుత్వానికి కొనసాగే హక్కు లేనందున, తమ నిరసన తెలపడానికి సర్వహక్కులూ గలవని శ్రీ నంబూద్రిపాద్ అన్నాడు

అసెంబ్లీలో ఎన్నిక గ్యారంటీపై భారీగా వున్నాయి. ఊరేగింపును రద్దు చేస్తూ ఏడేడు బుతత్వులు జారీ చేశారని, "ఇంటర్నెయిటా" పరిస్థితి ఇలా వున్నప్పుడు శ్రీ మీనన్ మంత్రివర్గం ఎంత కాలం కొనసాగగలదని మార్క్సిస్టు నాయకుడు ప్రశ్నించాడు.

సభలో శ్రీయుతులు ఎ. కె. గోపాలన్, ఎం. రామమూర్తి (ఎస్. ఎస్. పి) బి. వెల్లింగ్టన్ (కె.టి.పి.) జాన్ మంజూరన్ (కె. ఎస్. పి.) ప్రభృతులు కూడా ప్రసంగించారు.

అలెప్పీలో కొట్లాట; కాంగ్రెసు కార్యకర్తకు గాయాలు

అలెప్పీ, జనవరి 10— మార్క్సిస్టు కార్యకర్తలతో జరిగిన పోరాటంలో కత్తి పోటులకు గురైన ఒక కాంగ్రెసు కార్యకర్తను నిన్న రాత్రి ఇక్కడకు 22 కి.మీటర్ల దూరానగల ఉహరిక్లెయ్ ప్రభుత్వ ఆస్పత్రిలో చేర్చినట్లు పోలీసులు తెలియచేశారు.

సేరల్లాయ్ తాలూకాలో మార్క్సిస్టుల "భూమి ఆక్రమణ" కార్యక్రమం సందర్భంలో ఈ సంఘర్షణ జరిగింది. మార్క్సిస్టు కార్యకర్తలు కాంగ్రెస్ కార్యకర్తపై అనిడ్ బల్లా విసరివేసి, కత్తితో గాయపరచినట్లు తెలుస్తున్నది.

పోలీసు దర్యాప్తు కొనసాగుతున్నది.

మార్క్సిస్టు ఎం. ఎల్. ఎ. బహిష్కరణ

తిరువనంతపురం, జనవరి 10 —మార్క్సిస్టుల "భూమి ఆక్రమణ" ఉద్యమాన్ని బాహాటంగా ఎదిరించిన శాసనసభ్యుడు శ్రీ ఎం. కె. జార్జిని మార్క్సిస్టు పార్టీ సభ్యత్వం నుంచి తొలగించింది.

కాగా అసెంబ్లీలో ఇండిపెండెంటు బాక్సులో తనసీటు మార్చివలసిందిగా శ్రీ జార్జ్ స్పీకరును కోరాడు.

అధికారంలో వున్న మిశ్రమ ప్రభుత్వానికి తగినంత విశ్వాసంలేని జార్జి ప్రతిపక్షానికి సహకరించగలడని కూడా తెలిపాడు.

విజయవాడలో ప్రభుత్వ చేతిపని వస్తువు/కళాశాలకు శంకుస్థాపన చేస్తున్న గవర్నర్ శ్రీ ఇందూభాయ్‌దేశాయ్

జెట్ విమాన ప్రమాదంలో టెస్ట్ పైలట్ మృతి

బెంగుళూరు, జనవరి 10— హిందూస్థాన్ ఎయిరోనాటిక్స్ సంస్థకు చెందిన చీఫ్ టెస్ట్ పైలట్ (గ్రూప్ కెప్టెన్) దాస్ నేటి ఉదయం రన్‌వేపై పడ్డ హెచ్.24 జెట్ విమాన ప్రమాదంలో మరణించాడు.

విమానం గాలిలోకి ఎగిరిన తక్షణమే వేగం కూలిపోతున్నట్లు తెలుస్తున్నది.

లాటరీలో మొదటి బహుమతి గెల్చుకున్న నాల్గవ తరగతి ఉద్యోగి

బోపాల్, జనవరి 10— రాజస్థాన్ ప్రభుత్వానికి చెందిన ఒక నాల్గవ తరగతి ఉద్యోగిని అదృష్టం వరించింది

మధ్యప్రదేశ్ ప్రభుత్వ లాటరీ మూడవ మిగతా 8 వ కాలంలో

లెబనాన్ ప్రభుత్వానికి ఇజ్రాయెల్ హెచ్చరిక

అరబ్ గెరిల్లాల దాడులకు పూర్తి బాధ్యత బీరూట్‌దే కాగలదని టెల్‌అవీవ్ స్పష్టీకరణ

టెల్‌అవీవ్, జనవరి 10—

లెబనాన్ భూభాగం నుంచి అరబ్ గెరిల్లాలు జరిపే దాడికి బేరూట్ అధికారులే బాధ్యత వహించవలసి వుంటుందని ఇజ్రాయెల్ నిన్న హెచ్చరించింది

లెబనాన్ ఆగ్నేయ ప్రాంతంపై ఇజ్రాయెల్ విమానాలు నిన్న దాడులు జరిపినట్లు వెలువడిన వార్తలకు తోడు విదేశాంగ శాఖ ఈ హెచ్చరిక కూడా చేసింది.

అయితే నిన్న జరిగిన దాడి గురించి వెంటనే ధృవీకరణ వెలువడలేదు

లెబనాన్ భూభాగంపై ఇజ్రాయెల్ విమానాలు దాడి చేసినట్లు వాటిని లెబనాన్ విమాన విధ్వంసక శకలాలు ఎదుర్కొన్నట్లు బీరూట్ నుంచి ఎ. ఎఫ్. పి. వార్తాసంస్థ తెలియజేసింది

ఇజ్రాయెల్ విమానాలదాడి సందర్భంలో మూడు కార్లు ధ్వంసమైనట్లు పైనికి ప్రతినిధి చెప్పాడు.

భద్రతా సంఘానికి జోర్డాన్ ఫిర్యాదు

న్యూయార్క్, జనవరి 10— జోర్డాన్ భూభాగంపై ఇజ్రాయెల్ విమానాలు విచక్షణా రహితంగా దాడి చేసినందుకు భద్రతా సంఘానికి సమర్పించిన ఫిర్యాదు (ఎతిపిది) మహమ్మద్ ఎస్‌పాలా ఫిర్యాదు చేశాడు.

లిబియాకు 50 విమానాల విక్రయానికి ఫ్రాన్సు సమ్మతి

పారిస్, జనవరి 10— లిబియా మిలిటరీ ప్రభుత్వానికి 50 మిరాజ్ యుద్ధ విమానాలను విక్రయించడానికి ఫ్రాన్సు సమ్మతించినట్లు అధికారి వర్గాలవారు నిన్న రాత్రి చెప్పారు.

ఈ ఒప్పందంలో ఈ విమానాలను మరొక దేశానికి బదిలీ చేయరాదన్న నిబంధన కూడా చేర్చారు.

మొదటి 15 విమానాలను 1971 నుంచి లిబియాకు సరఫరా చేస్తారు. మొత్తం 50 విమానాల సరఫరాకు రెండేళ్లకాలం పట్టవచ్చునని ఆ వర్గాలవారు చెప్పారు.

ఇజ్రాయెల్ విమానం కూల్చివేత

అమ్మాన్, జనవరి 10— ఎర్‌పోర్టు పైనికి విభాగానికి చెందిన విధ్వంసక శకలాలు నిన్న ఒక ఇజ్రాయెల్ విమానాన్ని కూల్చివేసినట్లు పాలస్తీనా గెరిల్లాలు నిన్న రాత్రి ఒక ప్రకటనలో పేర్కొన్నారు

ఇజ్రాయెల్ వ్యాఖ్య

టెల్‌అవీవ్ జనవరి 10— లిబియాకు ఫ్రాన్సు అయిదు సరఫరా లిబియాలో ప్రతి ఒక్క పైలెటుకి "సాంతిటాంకు, విమానం" ఇవ్వడానికి సరిపోగలవని ఇజ్రాయెల్ విదేశాంగ శాఖ ప్రతినిధి వ్యాఖ్యానించాడు.

ఈ అయిదాలు ఇజ్రాయెల్‌పై ఉపయోగించడానికి ఉద్దేశించినవే వి అయిన అన్నాడు.

ఆయుర్వేదం బోర్డు పరీక్షా ఫలితాలు

("ఆంధ్రజ్యోతి" ప్రతినిధి)

హైదరాబాద్, జనవరి10 — ఆయుర్వేదం బోర్డు, విజయవాడ, గుంటూరు జిల్లాలకు విద్యార్థులకు విజయవాడలో నిర్వహించిన వి. ఎ. ఎం. పరీక్షలలో ఉత్తీర్ణులైన అభ్యర్థుల రిజిస్టరు నెంబరు క్రమ:

మొదటి సంవత్సరం

ఉత్తీర్ణులు: 1 2 3 7 8 10 11 12 13 17 18 24 31 32 37 38

విడివిడి పత్రములలో ఉత్తీర్ణులైనవారు;

1. సంస్కృతం: 5 19 20 21 24 25 27 33 36 42

2. వ్యవస్థ: 19 20 21 23 25 26 33 36 40

3. ఆయుర్వేద ఇతిహాస: 5 16 24 27 40

రెండవ సంవత్సరం

ఉత్తీర్ణులు: 47 48 50 52 53

విడివిడి పత్రములు ఉత్తీర్ణులు;

1. సంస్కృతం: 43 44 46 49 51

2. శరీర రచన: 43 44 46 51

3. శరీర క్రియ: 43 44 46 49 51

4. ద్రవ్యగుణ: 44 46

5. భైషజ్య కల్పనలోపాటు రసతంత్ర: 44 46 47 51

6. వైద్య పత్రాలు: 41 మాత్రమే.

6 వ కాలం తరువాయి

ద్రాక్షలో మొదటి బహుమతి అయిదు లక్షల రూపాయలను రాజస్థాన్‌కి చెందిన గంగానగర్ వ్యవసాయక్షేత్రానికి ఫీల్డ్ వర్కర్‌గా పనిచేస్తున్న శ్రీ రమేష్ చంద్రశర్మ గెలుచుకున్నాడు.

గెలుపు సాధించిన తన టికెట్లు శ్రీ శర్మ రాష్ట్ర లాటరీ డైరెక్టరుకు నిన్న ఇక్కడ దాఖలు చేశాడు.

ఇతర పార్టీల సహకారానికై ఎస్. ఎస్. పి. కృషి

శ్రీమతి ఇందిరాగాంధి ప్రభుత్వాన్ని దించే విషయమై శ్రీ మధులిమాయే ప్రకటన

సోనేపూర్ సమావేశంలో రెండోరోజున అసంపూర్ణ చర్చ

సోనేపూర్, జనవరి 10—

కేంద్రంలో ప్రస్తుతం అధికారంలో వున్న శ్రీమతి ఇందిరా గాంధి ప్రభుత్వాన్ని దించి, మరొక ప్రత్యామ్నాయ ప్రభుత్వాన్ని ఏర్పాటుచేయాలని సంయుక్త సోషలిస్టు పార్టీ కోరుతున్నదని, ఈ లక్ష్యసాధన కోసం ఏ పార్టీనుంచైనా సరే ఎస్. ఎస్ పి. సహకారాన్ని తీసుకోవచ్చునని ఆ పార్టీ పార్లమెంటు సభ్యుడు శ్రీ మధులిమాయె నిన్న సాయంత్రం ఇక్కడ రాజకీయ తీర్మానాన్ని పత్రికలవారికి విడుదలచేస్తూ చెప్పారు.

పార్టీ జాతీయ కార్యవర్గం అంతకు ముందు ఆమోదించిన తీర్మానాన్ని శ్రీ మధులిమాయె విడుదల చేశారు.

కేంద్రంలో ప్రస్తుత ప్రభుత్వాన్ని పడగొట్టాలని, ఎస్. ఎస్. పి. పి. ఎస్. పి లు రెండూ కలసిపోవాలని, జాతీయ అందోళనకు చెందిన కార్యక్రమాన్ని రూపొందించాలని చెప్పిన ముసాయిదా తీర్మానంపై ఇక్కడ సమావేశ మవుతున్న ఎస్. ఎస్. పి ప్రత్యేకసమావేశం రెండోరోజు అసంపూర్ణంగా దర్శనం పూర్తిచేయలేదు.

శ్రీ మధులిమాయె ప్రతిపాదించగా, శ్రీ రాజ్‌నారాయణ్ (ఎం. పి.) బలపర్చిన ఈ తీర్మానానికి 160 సవరణలు వచ్చాయి. కేంద్ర ప్రభుత్వం ఎప్పటికంటే మరింత గట్టి ఎత్తు తీసుకోవాలని ఈ సవరణలు ఎక్కువగా నొక్కిచెప్పాయి.

ఇదిలావుండగా ప్రధాన మంత్రి ద్యాపకులను తొలగించి వేసిన తమ వారత ఉత్పన్నమైన పరిస్థితులపై శక్తుల బలాబలాలను తరిగి పరిశీలించాలని కొర్కెను ప్రతిపక్షాలు ఒక పక్షం బలపర్చింది.

ఈ విషయానికి సంబంధించి శ్రీమతి అల్లీలు అమ్మాన్ ఒక సవరణ ప్రతిపాదించింది.

కేంద్ర ప్రభుత్వం "స్వార్థపరులకు రాయితీలు" కల్పించిన ధృవ్యా ప్రభుత్వాన్ని పూర్తిగా బహిర్గతం చేయాలని బీహార్ ఎంపీ కార్యదర్శి శ్రీ జనార్దన్ ప్రసాద్ యాదవ్, శ్రీ పయస్ పదిట్టీలు పట్టుబట్టారు.

ఉత్తర ప్రదేశ్‌కు చెందిన ఇద్దరు ప్రతినిధులు మాటాడుతూ, శ్రీమతి గాంధి వాయిత్వాన్నవున్న "పెద్దయ్యల్ని" వదిలించకోవలసి ముందు "చిన్నయ్యల్ని" ముఖ్యమంత్రి శ్రీ సి. బి. గుప్తాతో చెలిమి కట్టాల్సి వుంటుందని చెప్పారు.

అస్సాంలోని విడిత నూనె కంపెనీకు వ్యతిరేకంగా పెద్దయెత్తున ప్రకటనలను పర్యించాలని, ఇందుకు సహకరించాలని అస్సాం ప్రతినిధి శ్రీ గోయల్ కోరాడు.

బీహార్‌లో ప్రభుత్వం ఏర్పరచడానికి నాయకత్వ శక్తులతో చేతులు కలపాలని శ్రీ ఇంద్రకాంత్ ఝా, సత్యనారాయణ తివారీలు కోరారు.

ఈ రోజు చర్చల అనంతరం శ్రీ మధులిమాయె విలేకరులతో మాట్లాడుతూ, మొరార్జీ, గుజరాత్ లాటిచోట్ల కాంగ్రెసు వర్గం కాంగ్రెసు అధికారంలో వున్న రాష్ట్రాలన్నిటా ఎస్. ఎస్. పి. సహకారం వుంటుందని అన్నాడు.

లోహియా జన్మదినమే "కార్మికుల రోజు"

ఎస్.ఎస్.పి. కార్యదర్శి ప్రకటన

లోహియా నగర్ (సోనేపూర్), జనవరి 10. మార్చి 23 న డాక్టర్ రామ్ మనోహర్ లోహియా జన్మదినోత్సవమని, ఆ రోజున సంయుక్త సోషలిస్టు పార్టీ దేశవ్యాప్తంగా "కార్మికుల రోజు" జరుపుకుంటుందని పార్టీ ప్రధాన కార్యదర్శి శ్రీ ఘెన్నాండెజ్ పత్రికలవారికి చెప్పారు.

కార్మికుల సమస్యలు పరిష్కరించే విధంగా ఎప్రిల్ నెలలో రాష్ట్రపతి భవన్ ముందు పార్టీ పెద్ద ఎత్తున "ప్రజా ప్రదర్శన" జరుపుతుందని కూడా ఆయన తెలిపారు.

ముడిపడని రష్యా-చైనా చర్చలు

హాంకాంగ్, జనవరి 10— ప్రస్తుతం పీకింగ్‌లో చైనా-రష్యాల మధ్య సరిహద్దు వివాదంపై సాగుతున్న సంధానంలో ఎటువంటి పురోగతీ కనిపించలేదని హాంకాంగ్ నుంచి వెలువడే కమ్యూనిస్టు వ్యతిరేక "టాకంగ్‌పావో" నిన్న తెలియజేసింది.

సంధానంపై చైనా ప్రభుత్వ అభిప్రాయాలు ఈ వ్యతిరేక అధికారంగా ప్రకటిస్తుందని ఇక్కడి పరిశీలకులు భావిస్తున్నారు.

సరిహద్దు సమస్యపై సంధానాల పరిణామం తెలియరాకపోయినా, ఉభయ దేశాల మధ్యనున్న 4 500 మైళ్ల సరిహద్దు పొడవునా ఇరుసుపేరుకు వెళ్లిన తిరగాలని చైనా పూర్వం సూచించింది. అయితే ఈ సూచనను రష్యా తిరస్కరించినట్లు ఆ వ్యక్తి వెలడించింది.

నాలుగు ప్రాంతీయ భాషా సంస్థల ఏర్పాటుకు ప్రభుత్వం యోచన

న్యూఢిల్లీ, జనవరి 10—

ప్రాంతీయ భాషా సంస్థలను నాల్గింటిని నెలకొల్పాలని కేంద్ర ప్రభుత్వం ఉద్దేశిస్తున్నది. ఈ సంస్థలలో హిందీ ప్రాంతాలలో వున్న ఉపాధ్యాయులకు దక్షిణ భాషలలో విద్యాబోధనకు తర్ఫీదు యిస్తారు.

ఈ పథకం క్రింద నాన్-హిందీ రాష్ట్రాలలోని ఉపాధ్యాయులకు కూడా హిందీ తదితర ప్రాంతీయేతర భాషా బోధనలో శిక్షణ యిస్తారు.

సాధ్యమైనన్ని భాషలను పొరుగు నేర్చుకొనేందుకు, ప్రాంతీయ, జాతీయ, అంతర్జాతీయ భాషలను ఎదుర్కొనే జాతీయ సమగ్రతకు ప్రోత్సహించేందుకు విభిన్న రాష్ట్రాల ప్రజల మధ్య సద్భావనను పెంపొందించేందుకే ప్రభుత్వం ఈ కృషిని తలపెట్టింది.

భాషాత్మక, ప్రాంతీయ, మతతత్వాలను ఎదుర్కొనేందుకు ప్రభుత్వం తీసుకొన్న ఇతర చర్యలలో పార్టీ గుర్తింపు నిబంధనల బోర్డు యిచ్చిన మొదటి.

ఈ బోర్డు రాష్ట్ర గుర్తింపు వున్న ఇతర బోర్డుల సహకారంతో పార్టీ గుర్తింపు పరిరక్షణ పనిచేస్తూ వుంటుంది. అదేవిధంగా, జాతీయ సమైక్యతాభావాన్ని లౌకికతత్వాన్ని సాంఘికన్యాయాన్ని పెంపొందించగల పరిణామాలను కలిగించడంలో పార్టీ గుర్తింపు ఒక పాడవగా ఉపకరించేటట్లు చూడాలని ప్రభుత్వం తలపెట్టింది.

జాతీయ లక్ష్యాల సాధనకు చిత్తశుద్ధితో యువకుల కృషి

ఉపరాష్ట్రపతి శ్రీ జి. ఎస్. పాఠక్ విజ్ఞప్తి

జయపూర్, జనవరి 10 — హింసాప్రవృత్తిని నిర్మూలించి, జాతీయ అఖండతా సాధనకు చిత్తశుద్ధితో కృషి చేయాలని ఉపరాష్ట్రపతి శ్రీ జి. ఎస్. పాఠక్ నేడు యువజనులకు పిలుపు నిచ్చారు.

రాజస్థాన్ విశ్వవిద్యాలయం వద్ద స్వాతంత్ర్యోద్యమం చేసిన శ్రీ పాఠక్ మహాత్మా గాంధి అహింసాయుతమైన అహింస, సమన్వయ ఎదుర్కొనడానికి శాంతియుత పద్ధతులు అవలంబించడం ప్రచారం గావించడానికి యువజనులైన మహిళలు, పురుషులు వాగ్దానం గైకొనాలని ఉద్బోధించారు. హింస దేశ ప్రగతికి తీవ్ర అంతరాయం కలిగిస్తుందన్నారు.

జాతీయ సమాజంలో విభేదాలు తేలడానికి విద్య ప్రధాన సాధనమని పేర్కొంటూ, సమానత్వం, సాంఘిక ఆర్థిక న్యాయం పెంపొందించడానికి విశ్వవిద్యాలయాలు ఇరువైపులా తోడ్పడాలని శ్రీ పాఠక్ పేర్కొన్నారు.

యువజనులు నూతన అలోచనాధోరణి అభివృద్ధి చెందాలని, సంకుచిత వర్గ ఆలోచనలకు తావీయరాదని ఆయన అభిప్రాయపడ్డారు.

జాతీయాభివృద్ధికి శాస్త్రీయ పద్ధతులను సాంకేతిక పద్ధతులను అవలంబిస్తూ, దేశ ఆర్థికాభివృద్ధిని పరిపుష్టం చేయడానికి వారు పాటుపడాలని ఉపరాష్ట్రపతి పిలుపునిచ్చారు.

నెల్లూరులో అన్నదానం

నెల్లూరు, జనవరి 10— సంతపేట "సత్యసాయి" శ్రీ ఎస్. టి. రామారావు అధిపతి సంఘం సభ్యులు ఎస్. కె. ఎస్. పి. టి. విద్యుత్ వారి "పెద్దమ్మ" చిత్రం పేరుపై [illegible] రెండు వేల మందికి అన్నదానం [illegible]

కేరళ. అసెంబ్లీలో [illegible] తర్వాత [illegible] తీసివేసి కొయంబతూరు [illegible] పెట్టాలని [illegible]

ది ప్రైవేట్ మెడికల్ ప్రాక్టీషనర్స్ అసోసియేషన్ ఆఫ్ ఇండియా (రిజిష్టర్డ్)

ఆంధ్రప్రదేశ్ బ్రాంచి . విజయవాడ-1

ఆంధ్ర రాష్ట్ర తృతీయ మహాసభ విజయవాడలో ఫిబ్రవరి మొదటి వారములో జరుగును.

గౌ॥ శ్రీ వి ఎస్ మూర్తి కేంద్ర ఆరోగ్య శాఖ మంత్రిగారు సభను ప్రారంభించుటకు దయతో అంగీకరించి కేంద్ర పథక అధ్యక్షులు డా॥ ఆర్ కె. భారద్వాజ (ఢిల్లీ) కేంద్ర ఉపాధ్యక్షులు డా॥ జె. ఎస్. సత్యేనా (లక్నో), డా॥ షేర్‌సింగ్ అస్లర్ (ఆల్ ఇండియా జనరల్ సెక్రటరీ), అఖిల రాష్ట్ర పదాధికారులు పెద్దలు ప్రత్యేక ప్రతినిధులు పరిశీలకులు పాల్గొంటారు. గౌ॥ పట్టణాలు పరిశుభ్రత మరియు ప్రజారోగ్యము గావించుట గూర్చి సమస్యలు అనుభవ పాతికమీద అంతర్జాతి వైద్యము చేయుచున్న ప్రాక్టీషనర్లు పరిషత్తులో ఎటువంటి వైద్యము చేయుచున్నారో వివరములు. జనరల్ సెక్రటరీకి వ్రాయండి.

డా॥ వి చక్రధరరావు, సెట్ ప్రెసిడెంటు. మునిసిపల్ చైర్మన్ కిషోరదాస్.

డా॥ ఆర్ సంపూర్ణం, స్టేట్ జనరల్ సెక్రటరీ.

శ్రావ్యమైన ధ్వనికి

టెలిక్ట్రానిక్

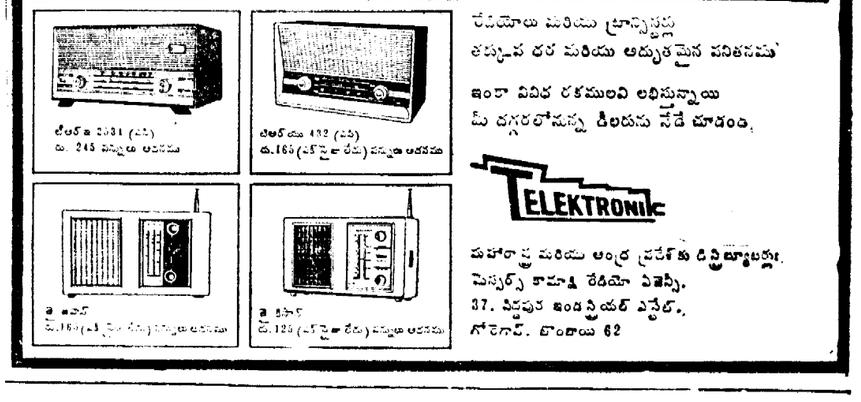

రేడియోలు మరియు ట్రాన్సిస్టర్లు

తక్కువ ధర మరియు అద్భుతమైన పనితనము

ఇంకా వివిధ రకములవి లభిస్తున్నాయి

మీ దగ్గరలోనున్న డీలరును నేడే చూడండి.

TELEKTRONIC

మహారాష్ట్ర మరియు ఆంధ్ర ప్రదేశ్‌కు డిస్ట్రిబ్యూటర్లు.

పెస్టన్స్ కామర్స్ రేడియో సర్వీస్,

37, సిద్దపుర ఇండస్ట్రియల్ ఎస్టేట్,

గోరేగావ్, బొంబాయి 62

ఆకాశవాణి

సోమవారం జనవరి 12

విజయవాడ

357.1 మీ (840 కిలోహెర్జ్)

ఉ॥ 6.00 వందేమాతరం, 6.10 భక్తి సంగీతం, 6.40 ఆంగ్లంలో వార్తలు, 6.45 సూక్తిముక్తావళి, 6.50 పొలంపనులు, 7.00 తెలుగులోవార్తలు, 7.15 హైదరాబాద్‌వలె, 8.15 ఆంగ్లంలో వార్తలు, 8.30 హైదరాబాద్‌వలె, మ॥ 12.30 కార్మికుల కార్యక్రమం, 1.00 చిత్రతరంగిణి, 1.30 ఆంగ్లంలోవార్తలు, 1.40 వనితావంటలు, 1.50 తెలుగులో వార్తలు, 2.00 వాతావరణం, సా॥ 3.55 స్థానికప్రకటనలు, 6.00 ఆంగ్లంలో వార్తలు, 6.05 ప్రాంతీయ వార్తలు 6.15నుండి ఎదాయిలంగీతం 6.25 వ్యవసాయదారులకు,6.30 వాద్యసంగీతం 6.40 గాంధిజీ రచనలనుండి పఠనం. 7.00 తెలుగులోవార్తలు,7.15నుండిసినిమా 7.40 రేడియో కళాశాల 8.00 ఆంగ్లంలో వార్తలు, 9.10 పకోవ తరంగిణి, 9.30 జానపదగేయాలు, 9.45 రూపకం, 10.00 లలితగీతాలు: వీణ 10.30ఆంగ్లంలోవార్తలు. 10.35 జనగణమన. ప్రసార సమాప్తి.

హైదరాబాద్—ఎ

403.3 మీ (740 కిలోహెర్జ్)

ఉ॥ 6.20 వందేమాతరం, 6.30 భక్తి సంగీతం, 7.00 తెలుగులో వార్తలు, 7.15 వాద్యగోష్ఠి, 7.30 సంస్కృతిపాఠం, 8.15 ఆంగ్లంలో వార్తలు. 8.30 పదియోసి. 12.30 కార్మికుల కార్యక్రమం, 1.00 వృత్తాకాశ. 1.30 ఆంగ్లంలో వార్తలు 1.40 చిత్రవీణ, 1.50 తెలుగులో వార్తలు, 2.00 వాతావరణం, సా॥ 3.50 ప్రసార వళిషాలు. 6.00 ఆంగ్లంలో వార్తలు, 6.05 ప్రాంతీయవార్తలు,6.20 వ్యవసాయదారులకు, 6.30 గ్రామసీమలు. 7.00 తెలుగులోవార్తలు 7.15 విజ్ఞానగుళికలు, 7.30 చిత్రవీణ, 7.40 రేడియో కళాశాల. 8.40 సినివాసి, 9.00 ఆంగ్లములో వార్తలు. 9.10 పకోవ తరంగిణి, 9.30 జానపదగేయాలు, 9.45 రూపకం, 10.30 ఆంగ్లంలో వార్తలు. 10.35 వాతావరణ సూచన. ప్రసార సమాప్తి.

హైదరాబాద్—బి

280 మీ (1060 కిలోహెర్జ్)

ఉ॥ 6.30 వందేమాతరం, 6.40 ఆంగ్లంలోవార్తలు. 6.45ప్రాదేశికసంగీత. మ॥ 2.00 టెమీ. 2.10 ఉర్దూలో వార్తలు. 2.20 మంగళసంగీత, 8.00 తరంగిణి, 8.15 న్యూస్‌రీల్ - స్పోర్ట్సు. 8.45 హిందీలో వార్తలు. 9.00 చిత్రగీతాలు. 9.15 ఉర్దూలో వార్తలు. 9.30 ఉర్దూలో కార్యక్రమం, 10.30 జనగణమన ప్రసార సమాప్తి.

మద్రాసు—ఎ

416.7 మీ (720 కిలోహెర్జ్)

ఉ॥ 6.00 వందేమాతరం, మంగళధ్వని, 6.40 ఆంగ్లంలో వార్తలు, 6.45 వాద్యసంగీతం, 7.15 తమిళంలో వార్తలు 8.45 చిత్రగానం, 9.15 నాటిక (తమిళం) 10.55 ఆంగ్లంలో వార్తలు. మ॥ 12.00 చిత్రగానం 1.00 ప్రీలుడ్ 1.30 చిత్రగానం 1.40వాద్యగోష్ఠి, సా॥ 3.30కార్మికులకార్యక్రమం, 6.00 పిరామ సంగీతం, 6.15 కార్యక్రమ వివరణ 7.30 వ్యవసాయదారులకు, 8.00 ప్రోలుడు కొరిన పాటలు. 9.00 ఆంగ్లంలో వార్తలు. 9.15 ప్రసంగం. 9.30 గాంధిజీ ఆత్మకథ పఠనం, 9.45 రాగం, తానం, పల్లవి, 10.30 చిత్రగానం 11.00 జనగణమన ప్రసార సమాప్తి.

మద్రాసు—బి

411.3 మీ (1420 కిలోహెర్జ్)

ఉ॥ 6.55 వందేమాతరం,మంగళధ్వని. 7.00 తెలుగులోవార్తలు, 7.30మద్రాసు ఎపవలె,

తెలంగాణా సమస్యపై జ్ఞాపకాల్య సేకరణ

(1 వ పేజీ తరువాయి)

ప్రత్యేక తెలంగాణా ఉద్యమం అంధ్రులకు వ్యతిరేకంగానూ ఈ ప్రాంతంలో నివసిస్తున్నవారికి వ్యతిరేకంగానూ అర్థకలిగించి పరిష్కారాని, ప్రజల కోర్కెలను పెడచెవిని పెట్టరని ఎత్తుత్వంపై జరుగుతున్నదని డాక్టర్ చెన్నారెడ్డి చెప్పారు.

ప్రజా సమితి మహాసభ జరుగుతున్న పరిస్థితుల ప్రత్యేక తెలంగాణా ప్రజల్ని అనిశ్చితిలో ప్రజల కోర్కెలను కాలం చేయని ఏ ప్రభుత్వమైనా ప్రజా వ్యతిరేకతను ఎదుర్కోవలసి అయిన అన్నారు.

ప్రత్యేక తెలంగాణా కోసం పోరాడాలికి మార్గం ప్రజా సమితికి ఏర్పాటు చేసినట్లు అయన చెప్పారు.

తెలంగాణాను ప్రత్యేక రాష్ట్రంగా ఏర్పాటు చేసినట్లు పాటించడానికి క్రమశిక్షణ పట్టుతో ప్రజా సమితి తిరిగి ప్రాణం పోయాలని అయన అన్నారు.

పరిశీలనాదాబాద్ హైకోర్టు ప్రధాన కార్యాలయం విద్య జరిగిన ఈ మహాసభలో ఉపన్యసిస్తూ ఎత్తైన తెలంగాణా పరంగా ఏర్పడితే తమ కృషి యావత్తు అర్థిక సామాజిక పునరుజ్జీవనానికి, అభివృద్ధి కార్యక్రమాలు, పారిశ్రామీకరణలను నిర్వహించుటకు ఎక్కువగా అవకాశాలు చేయడానికి కేంద్రీకరణం చేయడానికుల దరి దాక్టర్ చెన్నారెడ్డి చెప్పారు.

ఈ మహాసభకు భోటీ ప్రజా సమితి అధ్యక్షుడు. అయిన అభిమానులు అమరయాయిన బహిష్కరించారు తెలంగాణా ఉద్యమం పేరిట తన రాజకీయ పునరాశాం కొరకు ప్రయత్నిస్తున్న వారు పెరుగుతున్నారని దాక్టర్ చెన్నారెడ్డి చెప్పారు.

ప్రజా సమితి రాజకీయ పార్టీగా మార్చి దానికి మార్గం ఒక్కటేనని, భోటీ చేసే ప్రతి అభ్యర్థిని ప్రత్యేక రాష్ట్రం ఏర్పాటుకు అమలుకాలతో ప్రతిజ్ఞాలాడో అడగవలసిందని ప్రజా సమితి చైర్మన్ చెప్పారు.

బిడిన్ జిల్లా సంఘాలో రైతుల సంయుక్త సంఘం పున్నారు. వారి సమస్యలపై ఎన్నికలలో భోటీ చేసే వారి అభిప్రాయాలను తెలుసుకొని నిమిత్తం రైతులు అభ్యర్థులకు ఒక ప్రశ్నావళిని ఎంపుకొనారు. అది విధానాన్ని మనం కూడా అనుసరించాలని అన్నారు.

పర్యాటకాభివృద్ధి చేసిన ఈ సభలోని మినహా ఇప్పటికే ప్రజలకు బాగా తెలిసిన "అంధ్రుల పెత్తందారితనం, తెలంగాణా కీలుబొమ్మలు అంటూ సమర్థించేశారు.

డాక్టర్ చెన్నారెడ్డి ప్రసంగం 11 వేళల వరకు వుంది.

"అంధ్రులపై మాకు ఎటువంటి వ్యక్తిగత భావాలేమో అని అయన అన్నారు "అంధ్రులు పేరు, అంధ్ర యిలుంటే ఆర్థిక సామాజిక రాజకీయ విషయాలలో రంగాలలో పెత్తందారితనం" అంటూ తమను విమర్శించారు.

అభిప్రాయాల భేదాలను, సరిస్థితిని అంతరాలలో తగ్గించాలను, ప్రజల మహోన్నతాలను అర్థంచేసుకోవడం తేడాలను అంగీకరించినా. అంధ్రులు తెలుగువారు కాంగ్రెసేనా" కి ప్రాధాన్యం వహిస్తున్నట్లుగా వున్నారని, బహుశా వారు ఈ నిర్ణయానికి ఎర్పడడంవలనట కన్పిస్తున్నారని. అయితే అలా కొనసాగించడం ఏ విధంగాను సమస్యకు కాదని డాక్టర్ చెన్నారెడ్డి విమర్శించారు.

ముఖ్యమంత్రి శ్రీ బ్రహ్మానందరెడ్డి అనుమతించగల విధానాలు అనుసరిస్తున్నారని విమర్శించిన తర్వాత ఆంధ్ర పరిపాలనలు. వారు చెకుచు విస్తృతంగా వున్న కీలుబొమ్మలు తెలంగాణాకు అనుకూలంగా వున్నవారి విధుయాన్ని సమూలంగా మార్చాలించడానికి అవసరాన్ని కృషి చేస్తున్నట్లు కన్పిస్తున్నారని, ఒకవేళకి కాకపోతే ఒకవేళ్లేదా వారు పూర్వ గాతలలో పేర్కొన్న నినాదాలను ఎదుర్కొంటారని చెన్నారెడ్డి అన్నారు.

మృత వీరులకు స్మారక చిహ్నం

తెలంగాణా పోరాటంలో అమరులైన దిన వారందరికి క్రిదాకా లి పుటించిన తరువాత, మృతవీరులకు ఎముల స్మారక చిహ్నాన్ని వెలకొల్పాలని, దీనికాలంలో ముట్టిగిన అటుంటాలను పునరావాసం కల్పించాలని ప్రజా సమితి చైర్మన్ ప్రతిపాదించారు.

ఆదిత్య పరిస్థితులలో పరుగిరిస్తున్న స్మారక చిహ్నాన్ని హైదరాబాద్ పురపాలక సంఘం నెలకొల్పాలని కోరారు

తొలుత విషయ విస్తృతపరచే ప్రసంగిస్తూ తెలంగాణా సమస్యను పరిష్కరించడానికి ఇంకా పక్షపాత గమనం ఇవ్వడానికి తాను అనుకూలమనుకొనని అన్నారు.

కేంద్ర ప్రభుత్వం ఇంతవరకు ఎటువంటి అనుకూల ప్రభుత్వం ఇవ్వనందువలన పోరాటాన్ని వెంటనే పునరుద్ధరించాలని కొనసాగుతున్నట్లు, ఏ జనవరి 20 వరకు కూడా వేరి పుంటిదంతవేదని ప్రజా సమితి చైర్మన్ చెప్పారు.

1974 మంత్రి ప్రతినిధుల అగమనం

2200 మొత్తం ప్రతినిధులలో 1974 మంది ఈ రోజు నివాసం విద్యాయ వద్దకు హాజరైనట్లు శ్రీ ఎస్. వెంకటరామిరెడ్డి ప్రకటించారు.

241 మంది కౌన్సిల్ సభ్యులలో 203 మంది హాజరైనట్లుగా అయిన తెలియజేశారు.

ప్రత్యేక తెలంగాణా ఎజండాను ఏర్పరచాలని అన్న విషయం పై శ్రీ కె. అచ్యుతరెడ్డి ప్రతిపాదించిన తీర్మానాన్ని నేడు చర్చించడం ఏకగ్రీవంగా ఆమోదించింది.

తెలంగాణా ప్రజా సమితికి ప్రముఖుల గైరుహాజరు

చీలిక ఏర్పడుతున్న సూచన

హైదరాబాద్, జనవరి 10— నేడిక్కడ ప్రారంభమైన తెలంగాణా స్థాయి మహాసభకు హాజరుకావలసిన అనేకమంది ప్రముఖులు వెళ్ళలేదు. వారు నిర్ణయం చేసుకొనడంలో ప్రజాసమితిలో చీలిక ఏర్పడే అవకాశం ఏర్పడుంది.

వారు నేటి సాయంత్రం ఒక సంయుక్త ప్రకటనలో తెలంగాణా మహాసభకు హాజరైనవారికి ఒక విజ్ఞప్తి చేస్తూ ఇలా వివరించారు:

"ప్రజాసమితిలో చీలికను నివారించగా గమనించారని ఇవి ఎత్తైన తెలంగాణా సాధనకు చాలా ముఖ్యం."

అనంతరం ప్రకటనపై సంతకాలు చేసినవారు బ్రయుడు కె. రామచంద్రారెడ్డి కె. ఎస్. నారాయణ, జి. లింగయ్య, పి. జగన్నాథరావు కె. రాజమౌళి.

డాక్టర్ చెన్నారెడ్డి "విధుంగా" అని అని ఎస్. శ్రీ కొండా లక్ష్మణ్. శ్రీమతి విజయలక్ష్మి కూడా మహాసభకు బహిష్కరించారు.

25 వేల మంది హాజరు

ప్రజాసమితి మహాసభ సందర్భంలో జరిగిన బహిరంగసభకు దాదాపు 25 వేల మంది హాజరయ్యారు.

వేదికపై పెద్దముంది ఎం. ఎల్. ఎం. ఎల్. ఎలు. మాజీకార్యదర్శి శ్రీ ఎల్. ఎన్. గుప్తా, దాశిశ్వ ప్రముఖులు శ్రీ పట్నాలా పిటి. ఉదయ్ బోధమలు వున్నారు.

శ్రీ కొండా వెంకటరంగారెడ్డి వందిరాన్ని కెవ్ రిక్రాంగ్ ద్వారా చదివించారు.

నియమావళి ఆమోదం

తెలంగాణా ప్రజాసమితి రాష్ట్రస్థాయిలో నేడు ప్రజాసమితి నియమావళి ఆమోదించింది

ఉస్మానియా ఎల్. ఎల్. బి. విద్యార్థులు

అకడమిక్ కౌన్సిల్ నివేదిక

హైదరాబాద్, జనవరి 10— ఉస్మానియా యూనివర్శిటీ మూడు సంవత్సరాల డిగ్రీ కోర్సులో మొదటి సంవత్సరంలో ఉత్తీర్ణత పొందిన లేక తప్పిన రెండవ సంవత్సరంలో ఎనిమిదవ తరగతికి ఉస్మానియా యూనివర్శిటీ అకాడమిక్ కౌన్సిల్ అనుమతించిన అయితే మొదటి సంవత్సరంలో 70 శాతం హాజరు వుండితీరాలి.

అలా హాజరై వుండి ఇంకా రెండవ సంవత్సరంలో చేరని విద్యార్థులు జనవరి 23 లోగా రెండవ సంవత్సరం ఏకీకృత ఎల్. ఎల్. బి. (ఆనర్స్ కోర్సు)లో ఒక పత్రమునకు ఒక ప్రకటనద్వారా తెలియజేస్తున్నది.

అమెరికా నుంచి లక్షటన్నుల గోధుమ కొనుగోలు

వాషింగ్టన్, జనవరి 10 — అమెరికా నుండి 1 31,500 టన్నుల గోధుమను ఇండియా కొనుగోలుచేసింది.

నవీన్ ప్రకారం మూడు నెలల మధ్య గోధుమను ఇండియాకు రవాణా చేసారు

ఏ ఎస్. 480 ఒప్పందం క్రింద ఇండియా కేటాయించిన 30 లక్షల టన్నులలో 14.33 4000 టన్నులను ఇండియా కొనుగోలు చేసింది.

ఉస్మానియా యూనివర్శిటీ

మెట్రిక్ పరీక్షాఫలితాలు

హైదరాబాద్, జనవరి 10—1989 నవంబరులో జరిగిన ఉస్మానియా యూనివర్శిటీ మెట్రిక్యులేషన్ (X క్లాసు) స్టూడెంట్స్ ఎగ్జామినేషన్ ఫలితాలను ఇక్కడ ప్రకటిస్తున్నాము.

మొదటి డివిజన్

125 218 438 5 511 733 4 113 330 637 6475 570 604 472 484 556 214 531 690 849 669

రెండవ డివిజన్

1 3 60 61 64 69 72 73 74 76 75 94 96 97 105 14 16 18 31 32 36 38 38 37 40 42 45 93 98 201 06 11 16 19 20 22 55 58 66 77 78 84 90 97 30 106 61 8086 400 41 68 69 74 78 81 82 83 88 89 91 92 96 97 603 06 21 24 26 . 8 29 35 36 40 53 56 58 69 71 73 78 79 83 84 91 93 94 98 600 01 04 08 09 21 22 26 29 38 40 49 54 55 63 63 65 67 68 73 73 75 77 78 79 81 90 94 704 05 07 25 32 40 45 47 51 54 59 83 92 97 804 11 15 16 17 20 23 27 28 33 34 35 41 44 47 48.

మూడవ డివిజన్

63 65 67 70 77 79 93 95 101 03 02 03 07 17 20 21 41 58 59 61 65 71 76 83 82 84 85 203 10 62 65 70 81 85 93 300 08 52 54 61 64 72 425 87 90 94 95 93 500 17 2 31 37 46 48 52 57 59 62 92 93 608 12 13 16 20 24 25 28 37 42 43 47 54 58 70 71 80 83 89 97 720 28 41 44 48 46 57 67 63 87 89 93 800 05 06 08 14 22 29 31 37 38 40 48

త్రిబుల్ విద్యార్థులు మార్కులు 1970 జనవరి 19 వ తేదీ తరువాత పోస్టులో పంపబడినాయి.

ఈ క్రింది నెంబరు గల విద్యార్థులు పరీక్షా ఫీజును చెల్లించడం జరిగినది.

149 5450, 676 697 783 791 6814

ఆత్మాహుతికి హర్యానా నాయకుని సంసిద్ధత

న్యూఢిల్లి, జనవరి 9—హర్యానా పార్టీ ప్రెసిడెంట్ శ్రీ కృష్ణమూర్తి తూపాన్ పంజాబ్‌సింగ్ ఆత్మాహుతికి ఏమి గంటల ముందు తాను ఢిల్లీలో ఆత్మాహుతి చేసుకొనగలనని అన్నారు.

తండిపురమ్ హర్యానాలో కలుపుతూ కేంద్రం నిర్ణయం గైకొనకపోతే తాను వచ్చే 25 వ తేదీనుండి ఢిల్లీలో ఎదో ఒక దేవాలయంలో విరసన దీక్షను ప్రారంభించి, ఏ జనవరి ఒకటవ తేదీన ఆత్మాహుతి చేసుకొనగలనని బిక్కసంతులను పరూ పేలంలో మాట్లాడుతూ అన్నారు.

పంజాబ్, హర్యానాలలో గట్టి బందోబస్తు చర్యలు

అకాలీదళ్ నిర్ణయం దృష్ట్యా ప్రధానితో కేంద్ర హోం మంత్రి చర్చలు

న్యూఢిల్లి, జనవరి 9—

అకాలీదళ్ నియమావళిని రద్దుపరచి, సంతోషసింగ్‌ను పార్టీ నియంతగా నియమిస్తూ అకాలీదళ్ గైకొన్న నిర్ణయంపై ప్రధాని శ్రీమతి ఇందిరాగాంధి హోం మంత్రి శ్రీ వి. పి. దాదన్ నేడు చర్చించినట్లు తెలుస్తున్నది

నేటి సాయంత్రం కేంద్ర మంత్రివర్గం సమావేశం ముగిసిన తర్వాత శ్రీ దాదన్ శ్రీమతి ఇందిరను కలుసుకొన్నారు.

అనంతరం పంజాబ్ పి. పి. సి. అధ్యక్షుడు శ్రీ గ్యాన్‌సింగ్ నాయకత్వంలో అధికార కాంగ్రెసు ప్రతినిధి వర్గం ప్రధాన కలుసుకొని అకాలీదళ్ తాజా నిర్ణయానికి, పంజాబ్ సమస్యపై చర్చించినట్లు తెలుస్తున్నది.

పి. టి ఐ టెలిగ్రాం ఇలా వ్రాశారు:

పంజాబ్ హరియానా రాష్ట్రాల ప్రధాన కార్యదర్శులు, చండీగఢ్ పీఠ కమిషనర్ మధ్య దీక్షకుడ ఉన్నతాధికార చర్చలు జరిగాయి.

శాంతి భద్రతల పరిరక్షణ సమస్యపై వారు చర్చించారు.

చండీగఢ్ భవితవ్యంపై కేంద్ర ప్రభుత్వం నిర్ణయం ప్రకటనకు ఇది పూర్వ రంగం.

పంజాబ్, హరియానా, కేంద్ర పాలిత ప్రాంతంలో రక్షణ చర్యలు పటిష్టం గావించబడినాయి.

చండీగఢ్‌లో కేంద్ర రిజర్వు పోలీసులు ముమ్మరమైన ప్రభుత్వ ప్రయివేట్ భవనాలను కాపలాకాస్తున్నారు.

శ్రీ రఘురామయ్య స్వదేశ పయనం

కొచ్చిన్ నౌకానిర్మాణ కేంద్రంపై జపాన్‌లో చర్చల పిమ్మట

టోక్యో, జనవరి 9— కొచ్చిన్ నౌకా నిర్మాణ కేంద్రం ఎత్తకం గురించి జపాన్ కంపెనీతో సంప్రతింపులు జరిపినతరువాత ఇండియా నౌకాయాన శాఖ మంత్రి శ్రీ కె. రఘురామయ్య నేడు స్వదేశం బయలుదేరారు

ఎత్తైన జపాన్ నౌకా నిర్మాణ సంస్థ మిట్సుబిషి ప్రతినిధులతో ఆయన సంప్రతింపులు జరిపారు.

మిట్సుబిషి నిర్మాణ సంస్థను కూడా శ్రీ రఘురామయ్య సందర్శించారు.

ఇండియా నౌకాయాన శాఖ మంత్రి శ్రీ రఘురామయ్య మొన్న మూడవ తేదీన ఇక్కడికి వచ్చారు.

కొచ్చిన్‌లో నౌకానిర్మాణ కేంద్రానికి మిట్సుబిషి సంస్థ హాంకకేత సహకారం యిస్తుంది ఇక్కడ 60000 టన్నుల నౌకలను నిర్మిస్తాడు నౌకల మరమత్తులు కూడా కొచ్చిన్‌లో జరుపాయాలు వుంటాయి

ఈ నెలాఖరులో లేదా వచ్చే నెలా రంభంలో మిట్సుబిషి ప్రతినిధుల సంప్రతింపులకు రిని వస్తారు.

ఒంగోలు జిల్లా ఏర్పాటు

12 వ తేదీన ప్రభుత్వ ప్రకటన

("ఆంధ్రజ్యోతి" ప్రతినిధి)

గుంటూరు, జనవరి 9— ఈ నెల 12 వ తేదీ ఒంగోలు జిల్లా ఏర్పాటు విషయంలో రాష్ట్ర గవర్నర్ అర్డినెన్స్ రావచ్చునని అనుకొంటున్నారు

కొచ్చిన్ 11, 14 తేదీలు పెంపు కనుక 15 వ తేదీనాటికి కొత్త జిల్లా నిర్మాణ కార్యక్రమం ప్రారంభించడానికి ఇప్పటికే అన్ని ఏర్పాటు జరిగినట్టుఇక్కడ చెప్పుకొంటున్నారు.

ఈసారి ఆర్డినెన్స్‌లో మార్పులు వుండవచ్చునని తెలుస్తున్నది.

కర్నూలు జిల్లాలోని రెండు తాలూకాలను తగిలి విస్తరించినట్టు ఒంగోలులో చేర్చరట.

పాత తాలూకాను పూర్తిగా కొత్త జిల్లాలో కలుపుకొనని తెలుస్తున్నది.

కొత్తజిల్లా నిర్మాణం ఏ అధికారిని ప్రశ్నించినా మాకు తెలియదని అంటున్నారు

ఇండియన్ ఎయిర్ లైన్స్‌కు 7 అమెరికన్ బోయింగ్ జెట్స్

కేంద్ర మంత్రివర్గం నిర్ణయం

న్యూఢిల్లి, జనవరి 9—ఇండియన్ ఎయిర్ లైన్స్ సంస్థకు బోయింగ్ 737—400 విమానాలను కొనాలని కేంద్ర మంత్రివర్గం నేడు నిర్ణయించింది.

మొదటిసారి ఏడు విమానాలను కొనాలని నిర్ణయించింది.

అమెరికన్ బోయింగ్ విమానాలు అనుకూలంగా వున్నట్లు మంత్రివర్గం భావించింది.

రెండు విమానాలను ఈ సంవత్సరం మిగిలినవి వచ్చే సంవత్సరం ఏప్రిల్ అలను దాటికి సరయి అందుకుంటుంది.

ప్రభుత్వం నియమించిన అధ్యయన సంఘం అర్థిక సంబంధమైన అంశాలపై అమెరికన్ విమానాలు సర్వోత్తమమైనవని సాంకేతిక దృష్ట్యా కూడా ఇంకా విమానాలను కొనవలసినంత అద్దువాలేదని రాసం చింది.

ఇంకా అరు విమానాలను కొనుగోలు చేయాలని అధ్యయన సంఘం సిఫారసు చేసినందున పౌరవిమానయాన మంత్రి డాక్టర్ కరణ్‌సింగ్ చెప్పారు.

ప్రభుత్వ నిర్ణయాన్ని అయన ప్రకటించారు.

గంటకు 575 మైళ్ళ వేగంతో 115 మంది ప్రయాణీకులతో ఎగురగలిగిన ఈ విమానాలు ఎయిర్ లైన్స్ వద్దకు అవసరాలను తీర్చగలవని భావిస్తున్నారు.

భారత విమానయాన సంస్థలు నిర్ణయించిన అరికొలులపై ప్రాథమిక రేసు వున్నట్లు కనుగొనబడినందని డాక్టర్ కరణ్‌సింగ్ తెలియజేశారు.

డోకలాం రోడ్డు 274 ఇండ్లు దగ్ధం

పలాసలో 20 పరకు మృతి

పెక్కలి, జనవరి 10— కిటికీ శ్రీకాకుళం జిల్లా పలాస నిల్—తాలూకా డోకలాం పాయింట్ ప్రదేశంలో అగ్ని ప్రమాదంలో మత్స్యకారులు, శ్రామిక కుటుంబాలు చెందిన 274 ఇండ్లు ఎరిపోయినట్లు తీవ్రం.

ఒక్కటి నిల్—కలెక్టరు శ్రీ టి. మురి వెంకటస్వామి ఎనిమిది బహుళ ప్రయోజన అగ్ని బాధితులకు ఎంపిపోయారు. జిల్లా కలెక్టరు పరిపాలక శర్మల కింద రు 18,700 లను మంజూరు చేశారు.

పలాసలో మరొక ప్రమాదం

పెక్కలి, జనవరి 10— శ్రీకాకుళం జిల్లా పలాసలో జరిగిన అగ్ని ప్రమాదంలో 20 ఇండ్లు దగ్ధమయ్యాయి.

పెక్కలి తాహశీల్దారు శ్రీ ఎస్. పీతాంబరయ్య పెద్ద రూపాయలను పరిపాలక శర్మల కింద మంజూరు చేశారు.

ప్రధాని ప్రభృతులపై ఢిల్లీ హైకోర్టులో రిట్

శ్రీ దిగ్విజయ నారాయణ సింగ్ చే

న్యూఢిల్లి, జనవరి 9— భారత జాతీయ కాంగ్రెసు పేరుమరాని, అప్పు బిహార్ కాంగ్రెసు పార్టీ శ్రీమతి ఇందిరాగాంధి, 32 మంది అమె అనుయాయులు ఉపయోగించడం కూడా నిషేధించడానికి ఉత్తరువులివ్వవలసిందిగా ఆదేశించాలని కోరుతూ వారిపై ఢిల్లీ హైకోర్టులో పార్టీ పెంటు పత్యుడు శ్రీ దిగ్విజయ్ నారాయణ్‌సింగ్ మరొక దావా వేశారు

ఈ దావాలో అధికార కాంగ్రెసు అధ్యక్షులు శ్రీ జగజీవన్‌రామ్, శ్రీ దేవరాజ్ అర్స్, శ్రీ గుండూరావ్ సంతా, శ్రీ డి. సంజీవయ్య, శ్రీ సి. సుబ్రహ్మణ్యం, శ్రీ ఎస్. డి. శర్మ ప్రభృతులు ప్రతివాదులుగా వున్నారు.

వాళ్లలో తనకుగల ప్రాతినిధ్యపు హోదాను ఈ దావాలో పేర్కొన్నట్లు శ్రీ సింగ్ పేర్కొన్నారు.

కాంగ్రెసు సంస్థకోసం దేశంలో కృషి చేసే వేలాదిమందికి తాను ప్రాతినిధ్యం వహిస్తున్నట్లుగా కూడా అయిన అన్నారు.

కాంగ్రెసు ఎన్నికల చిహ్నం

త్వరలో ప్రతిపక్షం కాంగ్రెసు జతాటు

న్యూఢిల్లి, జనవరి 9— పార్టీ ఎన్నికల చిహ్నం కేటాయింపును గురించి ఎలెక్షన్ కమిషన్ లేఖను ప్రతిపక్ష కాంగ్రెసు కొద్ది రోజులలో జవాబు పంపవచ్చు

కాంగ్రెసు రాజ్యాంగిక అధ్యక్షులు శ్రీ సి. సుబ్రహ్మణ్యం రాసిన లేఖను ఎలెక్షన్ కమిషనర్ తమకు పంపారని ప్రతిపక్ష కాంగ్రెసు కార్యదర్శి శ్రీ హరి దేశ్ అని అన్నారు.

ప్రజల ఉత్సాహాన్ని పోగొట్టకుండా వీలయినంత త్వరలో చిహ్నాలను ఖరారు చేయాలని అయిన ప్రధాన మంత్రికి హెచ్చరిక చేశారు

ఇందిరా గాంధి అధికారంలో వుంటూ కమ్యూనిస్టులతో, కుల మత ప్రాతిపదికన పని చేసే పార్టీలతో పొత్తు పెట్టుకుంటూ దేశ సమైక్యతకు భంగం కలిగించేయత్నాలు చేస్తూ దాంతో ప్రయత్నిస్తున్నారని అయిన విమర్శించారు.

నైతిక విలువల పరిరక్షణ అవసరం

స్కాట్స్ కేంపోరీలో గవర్నర్ వివరణ

("ఆంధ్రజ్యోతి" ప్రతినిధి)

విజయవాడ జనవరి 9—

మహాత్మ భూమి ఆర్థిక, సాంఘిక ప్రగతికి క్రమశిక్షణ, నైతిక విలువల పరిరక్షణ అవసరమని రాష్ట్రగవర్నర్ శ్రీ శంకర్ దయాళ్ శర్మ నేడిక్కడ ఎనిమిదవ స్కౌట్స్, గైడ్స్ కేంపోరీలో బహుమతి ప్రదానం చేస్తూ పేర్కొన్నారు.

క్రమశిక్షణ లేనిదే ఏదేశము ఏ కార్యాన్ని సాధించలేదని క్రమశిక్షణతో స్వతంత్రమైందన్నదే జీవితమని ఆయన పేర్కొన్నారని అన్నారు

రాష్ట్రంలోని స్కౌట్స్, గైడ్స్ యొక్క క్రమశిక్షణను తాను ముగ్ధుడనయ్యానని, అన్నారు. స్కౌట్, గైడ్ అన్నదాన ఒక క్రమపద్ధతిగా నే నిర్వహించబడుతూ వచ్చిందని అన్నారు.

స్కౌట్స్, గైడ్స్ పెరిగి పెద్దవారైన తర్వాత కూడా ఇదే విధమైన క్రమశిక్షణ కొనసాగించగలరని అన్నారు దూర్వ భూమిలో సాంఘిక నైతిక విలువలు పరిరక్షణలో గమనించ తమ అభిప్రాయాన్ని వెలిబుచ్చారు.

స్కౌట్ ఉద్యమం ముప్పుతుంది యాదా

ఇంజనీరింగ్ పట్టభద్రుల నిరుద్యోగం

వచ్చే అయిదేండ్లలో తొలగగలదని శ్రీ రావు ప్రకటన

పూనా జనవరి 10— ఇప్పటి నుంచి రాబోయే అయిదేండ్లలో ఇంజనీరింగ్ పట్టభద్రులు, సాంకేతిక పరిజ్ఞానం నిరుద్యోగ సమస్య తొలగిపోతుందని కేంద్ర విద్యా మంత్రి శ్రీ వి. కె. ఆర్. వి. రావు నేడిక్కడ చెప్పారు.

సాంకేతిక విద్య పై పరిశోధన దృష్టి పై ఇక్కడ ఏర్పాటైన అఖిలభారత సదస్సును ప్రారంభిస్తూ శ్రీ రావు ఈ విషయం చెప్పారు.

దేశ ఆర్థిక వ్యవస్థపరిస్థితిలో ప్రధాన మార్పులు రావలసివున్నాయని, ఇవి ఆధునికీకరణ పేరుతోనూ జరగకూడదని అభిప్రాయపడ్డారు.

ఇప్పటికన్నా విస్తృత సాంకేతిక పరిజ్ఞానం అవసరమని అయిన అన్నారు

ఇప్పటికన్నా విస్తృత సాంకేతిక పరిజ్ఞానం అవసరమని అయిన అన్నారు

ఇటీవల ఆర్థిక మాంద్యం ఏర్పడ్డ కాలంలో ప్రభుత్వ, ప్రయివేట్ రంగాలలో పెద్దఎత్తున బాగా పడిపోయాయని, ఇది నిరుద్యోగం పెరుగుటకు దారితీసిందని, అయితే ఇది శాశ్వతమైన దశ మాత్రమేనని శ్రీ రావు చెప్పారు.

ఇతర పార్టీలతో ప్రతిపక్ష కాంగ్రెసు విలీనం సమస్య

ప్రస్తుతం ఉత్పన్నంకాదని కర్నూలులో ప్రధానకార్యదర్శి శ్రీ పి. వెంకటసుబ్బయ్య వెల్లడి

కర్నూలు, జనవరి 9—

దేశంలోని ఇతర పార్టీలతో ప్రతిపక్ష కాంగ్రెస్ విలీనమయే సమస్యపై కనీస కార్యక్రమమంటూ తామింకా తయారు చేసుకోలేదని, కనుక ఇతర పార్టీలను చేర్చుకొనే ప్రసక్తిగాని, లేదా వాటితో కలిసిపోయే ప్రశ్నగాని ఉత్పన్నంకాదని ప్రతిపక్ష కాంగ్రెస్ ప్రధాన కార్యదర్శి శ్రీ పెండెకంటి వెంకట సుబ్బయ్య నేడిక్కడ విలేకరులతో మాట్లాడుతూ వెల్లడించారు.

అయితే విలీనం అవకాశాలను కమ్యూనిస్టు పార్టీలో పత్యుడు తమ వ్యక్తిగత హోదాలో ప్రజాస్వామిక పార్టీలతో కర్నూలు జరిపారని, వాటి ని ఇతర పార్టీల నాయకులు మర్యాదపూర్వకంగా ఎంతసేపు అభ్యర్థనగా పేర్కొనే వచ్చునని పేర్కొన్నారు.

అహమ్మదాబాద్ నగర విద్యార్థి సమస్య, కనీస వేతనాలు, విద్యార్థుల క్రమశిక్షణా రాహిత్యం సమస్య ముప్పుగు వారిని గుర్తించి విశేషంగా తర్చించిందని శ్రీ వెంకట సుబ్బయ్య చెప్పారు.

రోజుకు కనీసం రెండు రూపాయల వేతనం అందించేటట్లుగా గరిష్ఠ స్థాయిలో ఉద్యోగ నియమాలు కల్పించడానికి తగు చర్యలు కృషి చేస్తుందని అయిన హామీ ఇచ్చారు.

దేశంలో నిరుద్యోగ సమస్య పరిష్కారానికి 50 కోట్ల రూపాయల కేంద్ర రిజర్వు నిధి ఏర్పాటు చేయవలసిన అవసరం కలదని ప్రతిపక్ష కాంగ్రెసు నాయకులు చెప్పారు.

ఇందిరా గాంధి ప్రధాన్యాన్ని పద గొట్టడం ఒక్కటే ప్రతిపక్ష కాంగ్రెసు ధ్యేయం కాదని శ్రీ వెంకటసుబ్బయ్య అన్నారు.

ప్రజల ఉత్సాహాన్ని పోగొట్టడం నిజానికి మాత్రమే విలువలు కాలంలని అయిన ప్రధాన మంత్రికి హెచ్చరిక చేశారు

ఇందిరా గాంధి అధికారంలో వుంటూ కమ్యూనిస్టులతో, కుల మత ప్రాతిపదికన పని చేసే పార్టీలతో పొత్తు పెట్టుకుంటూ దేశ సమైక్యతకు భంగం కలిగించే యత్నాలు చేస్తూ దాంతో ప్రయత్నిస్తున్నారని అయిన విమర్శించారు.

శ్రీమతి ఇందిరా గాంధి పోటీలో నిలబడడం అనుమానాస్పదంగా విజయమైన పక్షాన లేదా సామాన్యంగా కేవలం పరిస్థితి మెరుగుపరచలేనప్పుడు ప్రతిపక్ష కాంగ్రెసు అన్నట్లుగా తమ దావాలేరం ఇతర పార్టీలతో పొత్తు పెట్టుకొని ప్రభుత్వాన్ని పడగొట్టగలవని పార్టీ ప్రధాన కార్యదర్శి వ్యక్తీకరించారు.

మహాపాత్రుడు, ఆంధ్రప్రదేశ్, రాజస్థానం నుంచి ప్రతిపక్ష కాంగ్రెసుకు లభించిన మద్దతు ప్రోత్సాహకరంగా వున్నదని, మరికొన్ని ప్రాంతాలనుంచి సానుకూల కాంగ్రెసుకు మద్దతు, త్వరగా ముగుల అందాయని శ్రీ వెంకటసుబ్బయ్య అన్నారు.

శ్రీ నీలం సంజీవరెడ్డి, శ్రీ పెండెకంటి వెంకటసుబ్బయ్య ఈ నెల 18, 19 తేదీలలో విజయవాడలో, అనంతపురములో 18వ తేదీ రాజమండ్రి, ఏలూరులోను, 19వ తేదీ విజయవాడలోను, 20, 21, 22 తేదీలలో గుంటూరు జిల్లాలోను, 23 వ తేదీ నెల్లూరు జిల్లాలోను పర్యటిస్తారు.

ఆంధ్రప్రదేశ్ ప్రతిపక్ష కాంగ్రెసు కూడా ఎనిమిది 14, 15 తేదీలలో సమావేశమవుతుంది ఈ సభలో డాక్టర్ రామసుబ్బసింగ్, ఆలోకమహాత్మ, కార్యకర్తలు పాల్గొంటారని తెలుస్తున్నది.

సాంఘిక సేవాసంస్థల పాత్ర

విజయవాడ సభలో మంత్రి శ్రీ అనగాని భగవంతరావు వివరణ

విజయవాడ జనవరి 9— మారుతున్న ఆలోచనా ధోరణుల దేశంలో కష్టమవుతున్నాయి. అయితే ఈ ఆలోచనలు కార్యరూపం దాల్చే సందర్భంలో సాంఘిక సేవా సంస్థల కీలకమైన పాత్రను విస్మరించ వలసి వున్నదని రాష్ట్ర సహకార పరిశ్రమల శాఖ మంత్రి శ్రీ అనగాని భగవంతరావు నేడిక్కడ జరిగిన సభలో మాట్లాడుతూ అన్నారు.

సమాజంలో వెనుకబడిన తరగతులవారు ప్రగతికి ఉద్దేశించిన సమిష్టి పథకాల ప్రయోజనాలు పరిష్కారంగా ఆ వర్గాలవారి అలరించడంలోను, మధ్య దళారీలను తొలగించడంలోను సేవాసంస్థలు నిర్వహించవలసిన పాత్ర ఎన్నదని అయిన అన్నారు.

స్థానిక పథకాలలో రకరకాల సేవా సంస్థలు అయిన ప్రాంతాలలోనే చేస్తూ వివిధ ఇబ్బందులను గురించి వాటి ని అనుభవపరచడంలో విఫలమైన పక్షాన లేదా సామాన్యంగా కేవ పరిస్థితి మెరుగుపరచలేనప్పుడు ప్రతిపక్ష కాంగ్రెసు అన్నట్లుగా తమ దావాలేరం ఇతర పార్టీలతో పొత్తు పెట్టుకొని ప్రభుత్వాన్ని పడగొట్టగలవని పార్టీ ప్రధాన కార్యదర్శి పక్షీకరించారు.

మహాపాత్రుడు, ఆంధ్రప్రదేశ్, రాజస్థానం నుంచి ప్రతిపక్ష కాంగ్రెసుకు లభించిన మద్దతు ప్రోత్సాహకరంగా వున్నదని, మరికొన్ని ప్రాంతాలనుంచి సానుకూల కాంగ్రెసుకు మద్దతు, త్వరగా ముగుల అందాయని శ్రీ వెంకటసుబ్బయ్య అన్నారు.

శ్రీ నీలం సంజీవరెడ్డి, శ్రీ పెండెకంటి వెంకటసుబ్బయ్య ఈ నెల 18, 19 తేదీలలో విజయవాడలో, అనంతపురములో 18వ తేదీ రాజమండ్రి, ఏలూరులోను, 19వ తేదీ విజయవాడలోను, 20, 21, 22 తేదీలలో గుంటూరు జిల్లాలోను, 23 వ తేదీ నెల్లూరు జిల్లాలోను పర్యటిస్తారు.

ఆంధ్రప్రదేశ్ ప్రతిపక్ష కాంగ్రెసు కూడా ఎనిమిది 14, 15 తేదీలలో సమావేశమవుతుంది ఈ సభలో డాక్టర్ రామసుబ్బసింగ్, ఆలోకమహాత్మ, కార్యకర్తలు పాల్గొంటారని తెలుస్తున్నది.

తమిళనాడు ఆహార మంత్రి కౌంసిలుకు ఎన్నిక

మద్రాసు జనవరి 9—ఉత్తర అర్కాట్ జిల్లా స్థానిక సంస్థల నియోజక వర్గం నుంచి తమిళనాడు ఆహార మంత్రి శ్రీ

కె.ఇ. ముల్లర్ - "ఎ జర్నీ త్రూ ఇండియా"

పెయింటింగులు వాటర్ కలర్స్ డ్రాయింగ్స్ 11-1-1970 వరకు ప్రతిరోజు ఉ॥ గం. 10-00ల నుండి సా॥ గం. 8-30ల వరకు

కళా భవన్, సైఫాబాద్, హైదరాబాద్ వద్ద

ప్రవర్శింపబడును. • ప్రవేశము ఉచితము.

అలిక్‌కా ఆకాశమునే కర్యహింపబడుతుంది. జర్మన్ డెమ్మాక్రటిక్ రిపబ్లిక్ (ఈస్ట్, రిపబ్లిక్ ఫెడరేషన్ సహకారముతో మినిస్టరీ ఆఫ్ ఎడ్యుకేషన్ & యూత్ వర్కింపుచే సహాయము చేయబడినది. davp 69/481

ది ఆంధ్ర బ్యాంక్ లిమిటెడ్,

బజార్ బ్రాంచి, విజయవాడ-1

బిల్డింగ్ అప్పుకియునకు

విజయవాడ-3. హనుమాన్ పేటలోని వాగుహనుమం దండులో పుస్తు డోర్ నెం. 14-8-12 కు గల రెండంతస్థుల భవనము (570 చ. గ. ఏరియాలో కట్టబడినది) కొనుటకు టెండరు వేసిన టెండరు 24-1-1970 తేదీ నాటికి లేదా అంతకు కొరకబడుచున్నవి. టెండరుతోపాటు రు. 1,000/- (ఒక వెయి రూపాయలు) ఎర్నెస్టుమనీ (అంగీకరించబడి టెండరుకు బాసము యివ్వబడును) చెల్లించాలి. టెండర్లు 31-1-1970 తేదీగాని లేదా టెండరుదార్లకు తెలియపర్చు అంతకు తేదీలో గాని తెరువబడును. గెలుపొందిన టెండరుదారు టెండరు ఆమోదించిన వారం రోజులలోపు అమ్మకపు రిజిస్ట్రేషన్ పత్రము చెల్లించి, తనవద్దనే భద్రపరచి తన పేర సేల్‌డీడ్ పొందాలి. మరియు మొత్తము చెల్లించలేనిచో ఎర్నెస్టు మొత్తము జప్తు చేయబడును. ఎటువంటి కారణములు చూపకయే ఏ టెండరునైనా నిరాకరించు అధికారము బ్యాంకుకు కలదు

ఆంధ్ర బ్యాంక్ లిమిటెడ్,

బజార్ బ్రాంచి, విజయవాడ-1.

మా తండ్రిగారు ఒగ్గు వెంకటరత్నంనాయుడు

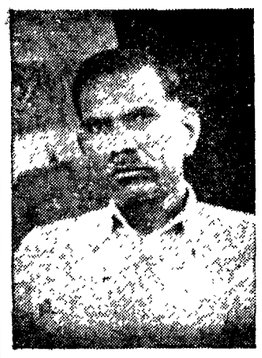

ఒగ్గు వెంకటరత్నంనాయుడు

ది. 2-1-70 మార్గశిర బహుళ దశమి శుక్రవారం మధ్యాహ్నం 1-45 నిముషాలకు స్వర్గస్థులైనారని తెల్పుటకు విచారించుచున్నాము.

పెద్దకర్మ ది. 12-1-70 పంచమి సోమవారంనాడు విజయవాడ, గవర్నరు పేట, రాజగోపాలచారి వీధిలో శ్రీ శ్రీనివాస భవనమునందు జరుపబడును. గాన తెలియపర్చడమైనది.

విజయవాడ. 5-1-70.

ఇట్లు,

ఒగ్గు శీతాపతిరావు,

ఒగ్గు పాండురంగారావు.

కుమారులు.

క్రీడాభిరామం

వైద్య కళాశాలల టెన్నిస్ టోర్నమెంట్

వై. ఎస్. సచ్చిదానందచే సింగిల్స్ టైటిల్ కైవసం

కాకినాడ, జనవరి 10 — ఇక్కడ జరుగుతున్న ఆరవ అఖిల భారత వైద్య కళాశాలల టెన్నిస్ టోర్నమెంటులో బెంగుళూరు మెడికల్ కాలేజికి చెందిన వై. ఎస్. సచ్చిదానంద ఛాంపియన్ షిప్ సాధించాడు

నిన్న జరిగి ఫైనల్స్‌లో గుంటూరుకు చెందిన టి సత్యనారాయణను స్కోరు 6.2, 6-8, 5-7, 6.2, 6 0తో సచ్చిదానంద ఓడించాడు.

డబుల్స్ ఫైనల్స్‌లో గుంటూరు మెడికల్ కాలేజికి చెందిన డాక్టర్ ఎస్. రామకృష్ణారావు, టి సత్యనారాయణరావు స్కోరు 6-0 6-3, 6.1తో మద్రాస్ మెడికల్ కాలేజికి చెందిన వినోత్కుమార్, ప్రేమ్‌కుమార్‌లను ఓడించి రోలింగ్ కప్‌ను కైవసం చేసుకొన్నారు.

ఈ పోటీలను కాకినాడ రంగరాయ వైద్య కళాశాల కర్యహించింది.

ఫుట్‌బాల్ ఆటగాని మృతి

గూడూరు, జనవరి 10 — ప్రముఖ డాక్టరు కె.వి. సుందర రామచంద్రరావు కొడుకు. 1950-60 లలో ఫుట్‌బాల్ ప్లేయరుగా ఖ్యాతిగాంచిన శ్రీ సుందర్ బోగారావు ("టిటి") తమ 51వ ఏట నాడుగన తెలి హైదరాబాదులో మరణించారు.

బ్యాంకాక్ వద్ద ఆసియన్ క్రీడోత్సవాలు

భారత హాకీ సమాఖ్య అధ్యక్షుని వివరణ

బొంబాయి, జనవరి 10 — గత మూడు రోజులుగా ఇక్కడ జరిగిన భారతీయ హాకీ సమాఖ్య కార్యవర్గ సమావేశంలో 1972లో బ్యాంకాక్ వద్ద కర్యహించనున్న ఆసియన్ క్రీడోత్సవాల పన్నాహాల గురించి ప్రదానంగా చర్చించినట్లు సమాఖ్య అధ్యక్షులు శ్రీ అశ్వినీకుమార్ తెలియజేశారు.

నిన్న రాత్రి ఇక్కడ వ్రతికా గోష్ఠిలో ప్రసంగిస్తూ శ్రీ అశ్వినీకుమార్ గత సంవత్సరం జాతీయ క్రీడోత్సవాలు, పాటియాలా, జలంధర్ వద్ద శిక్షణ ప్రాతిపదికపై కార్యక్రమాన్ని ఈ వారికే రూపొందించారని, ఎన్నికైన క్రీడాకారులు కొన్ని అఖిల భారత టోర్నమెంట్స్‌లో పాల్గొనవలసి వుంటుందని, వీరి నుండి ఎన్నికచేసే 22 మంది ఆటగాళ్ళకు వచ్చే మే నెలలో బొంబాయి వద్ద శిక్షణ ఇస్తారని వెల్లడించారు.

ఇంటర్ యూనివర్శిటీ మహిళల హాకీ ఛాంపియన్ షిప్

నాగపూర్ జట్టుపై పంజాబ్ ఘన విజయం

ఇందోర్, జనవరి 10 — ఇక్కడ జరుగుతున్న అఖిల భారత ఇంటర్ యూనివర్శిటీ మహిళల హాకీ ఛాంపియన్ షిప్ పోటీలలో విన్న హోల్డర్స్ అయిన పంజాబ్ జట్టు 8-0 గోల్స్‌తో నాగపూర్‌ను ఓడించింది.

ఆట అర్ధభాగంలో పంజాబ్ 2-0 ఆధిక్యంలో వున్నది. ఇంటర్వెల్ తర్వాత తిరిగి ఆట ప్రారంభించిన కొద్ది నిమిషాలలో పెంటర్ ఫార్వర్డ్ దర్శన్ చౌహాన్ మూడవ గోల్ కొట్టాడు.

అనంతరం త్వరితగతిన పంజాబ్ జట్టు తక్కిన గోల్స్ కూడా సాధించింది. చౌహాన్ అయిదు గోల్స్, పెర్మిందర్ సింగ్ రెండు, లతమహాజన్ ఒక గోల్ స్కోరు చేశారు.

ఇంటర్ క్లాస్ ఆట నాక్ ఓవర్ కావడంతో గుంటూరు సెమీఫైనల్స్‌లోకి ప్రవేశించింది.

రాష్ట్ర స్థాయిలో గాలిపటాల ఎగురవేత పోటీలు

రాజస్థాన్ క్రీడామండలిచే నిర్వహణ

జయపూర్, జనవరి 10 — ఈనెల 14 వ సంక్రాంతి పర్వదినాన రాజస్థాన్ రాష్ట్ర క్రీడామండలి ఆధ్వర్యాన గాలిపటాల ఎగురవేత, విళ్ళుగోడు (గిలి దండా) పోటీలను స్థానిక సవాయి మానసింగ్ స్టేడియంలో నిర్వహిస్తారు.

భారత క్రీడలకు ప్రోత్సాహం ఇచ్చే నిమిత్తం క్రీడామండలి ఈ పోటీలను జరుపనున్నది.

గాలిపటాలు, మంచి దారాన్ని, విళ్ళుగోడును క్రీడామండలి సరఫరా చేయనుంది.

గిల్లిదండా ఛాంపియన్ షిప్ పోటీకి ప్రవేశ రుసుం లేదు అయితే గాలిపటాల ఎగురవేత పోటీకి ప్రవేశ రుసుం రెండు రూపాయలుగా నిర్ణయించాడు.

"ప్రఖ్యాత భారత క్రీడాకారులు"

శ్రీ యోగరాజ్‌ధని రచించిన గ్రంథం విడుదల

న్యూఢిల్లీ, జనవరి 10 — శ్రీ యోగరాజ్ ధని హిందీ సంపుటికరి చేసిన "ప్రఖ్యాత భారత క్రీడాకారుల" వివరాలను గ్రంథరూపంలోకి ఇటీవలే విడుదలచేశారు.

144 పేజీల ఈ గ్రంథంలో, ప్రపంచ ప్రఖ్యాతి మలయుద్ధ కవుణుడు గామాసుంచి అతెట్ ఎలీనుమూరు, భారత కేసరి మామ కండగీ రాడు, భారత ఫుట్‌బాల్ కెప్టెన్ ఎడీపకుమారు వెల్లుంచి వరకు ఎవరెస్టు భారత క్రీడాకారులందరిపై వ్యాసాలు గలవు.

ఢిల్లీ క్రీడామండలి అధ్యక్షులు లీఫ్ ఎన్ఫీల్డ్ కౌన్సిలర్ శ్రీ ఎ. కె. మల్హోత్రా కొరి వణకు వ్రాశారు.

శ్రీ ధని ప్రఖ్యాత హిందీ అధ్యాపకుడు, రచయిత, ప్రస్తుతం హిందీ వారపత్రిక దినమన్‌లో పనిచేస్తున్నారు.

రమణ జయంతి

హైదరాబాద్, జనవరి 10 — శ్రీ రమణ మహర్షి 90వ జయంతి 11వ తేదీన శ్రీమతి కె. సత్యవతీరెడ్డి గృహంలో (89 మెహిదీపట్నం) సాయంత్రం నాడుగు గంటలకు జరుగుతుంది. శ్రీ రాయికి నాగేశ్వరరావు పంతులు, శ్రీ ఎం. ఆర్. వాగీశ్వరరావు ప్రసంగిస్తారు.

జనవరి 14 విడుదల!

ఈ దిగువ కేంద్రాలలో

అలంకార్ — విజయవాడ	శేషమహల్ — నెల్లూరు
అలంకార్ — విశాఖపట్నం	మినర్వా టాకీస్ — కాకినాడ
సరస్వతీ పిక్చర్ ప్యాలెస్ — గుంటూరు	కుమారి పిక్చర్ ప్యాలెస్ — రాజమండ్రి
రత్నా టాకీస్ — తెనాలి	గోపాలకృష్ణ టాకీస్ — ఏలూరు

ఏ.వి.యం. ప్రొడక్షన్స్

లేతమనసులు

డైరెక్షన్- కృష్ణన్‌పంజు *

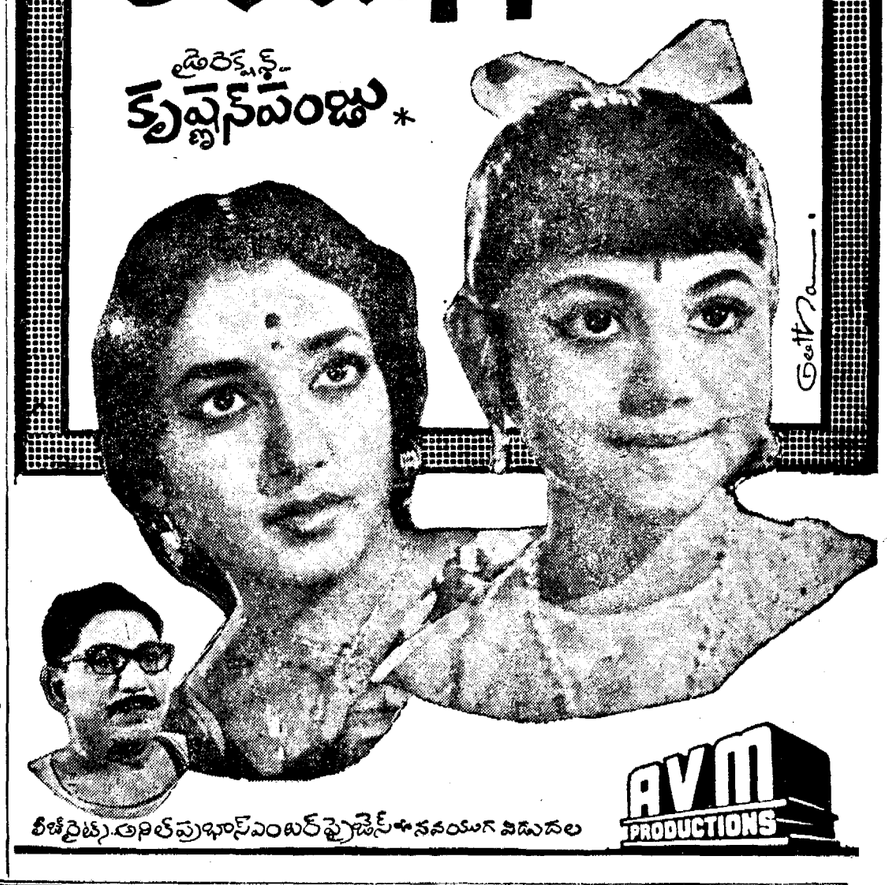

లీజోర్పెట్సు తనిత్ ప్రభాస్ ఎంటర్‌ప్రైజెస్ ఈ నవయుగ విడుదల

AVM PRODUCTIONS

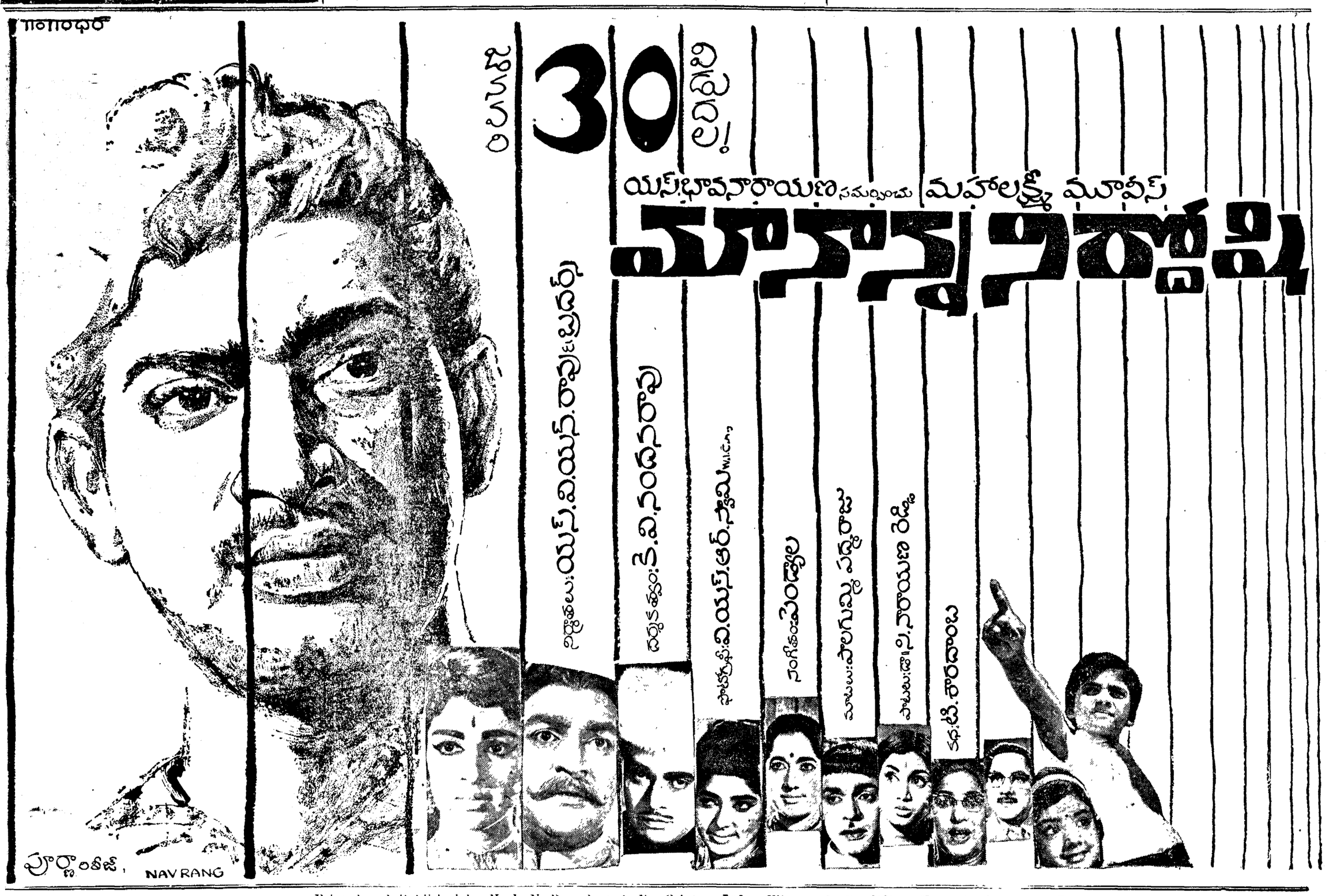

Printed and Published by K. L. N. Prasad at AndhraPrinters Ltd., Vijayawada-2, Editor: Narla Venkateswara Rao.